明治四十二年九月二十日第三種郵便物認可　中華郵務特准掛號認爲新聞紙類
民國十六年五月十四日　（日刊）　盛京時報　星期六　第六千二百八十四號　（一）

盛京時報

丁卯陰歷四月十四日
昭和二年五月十四日
中日紀念大典休刊

◎本報價目◎
每張現洋五分
每月現大洋八角
▲外埠連郵價目
每月現大洋九角五分
半年現大洋五圓貳角
全年現大洋拾圓
▲告白刊資
一行五號字十五字起
一刊資一日每行現大洋壹圓長期另議

發行人 宮川貫作
編輯人 菊池貞二
印刷人 石原庄太郎
發行所 盛京時報社
盛京時報支社
盛京時報支社

廣東共產首領均被鎗决
大檢舉仍在進行中

廣州訊云。自廣州政府下令搜捕共產黨後。所有被逮首要。則收押於公安局。嫌疑人犯。均分別拘禁於本市永漢南路南關戲院。及惠愛路明星影畫戲院。俟訊明後分別發落。惟該兩院自被假作拘留所以來。迄今多日。不但商人營業損失。即政府餉源收入。亦不無影響。故南關戲院承商爲此。特請戲院同業維持會。轉呈公安局。請將犯人遷出。俾維持商業等情。公安局據此即轉函軍政督察員察核。該會亦以維持會所呈各節。尙屬實情。且拘留于戲院。看管亦甚不便。乃令南關戲院看管人員暨軍警等。於兩日內。將院內所有一千人犯。完全遷押南石頭懲戒場。以俟提訊辦理。用恤商艱。而利餉源。計南關戲院羈押之共產黨。除釋放者外。尙有四五百人。遂于二十五日深夜。用兵輪三艘。將該院人犯悉數押往懲戒場收監。當起解時。內中有八十餘人。係屬情節較重者。均加上脚鐐。其餘則用繩縛其手臂。由天字馬頭下輪。詎開行未幾。忽遇海軍戒嚴。各輪又折返天字馬頭。至二十六早。始再動輪前往南石頭。各共黨起解後。戲院承商即着人打掃地方。準備復業。但院內椅棹被毀過半。其他各物。亦多損壞。該院受虧實不鮮也。至留押於明星影戲院者。二十七日亦奉令一律移押南石頭。是日適値各界舉行淸黨運動及慶祝國民政府遷寧大會。軍警加緊戒嚴。又俟至二十八日始起解。又聞十五日所捕獲之共產黨稍爲重要者。業經軍政督察委員會一再提訊。被認爲危險分子謀亂有據者。實僅數十人。此數十人中。已有十二人。確於廿二夕。由公安局解往戒嚴司令部。復由錢大鈞提訊確鑿。經爲夜用兩兵艦。解往南石頭執行槍决。其姓名職業如下。(一)劉爾崧。工業專門學校畢業。廣州工人代表會執行委員。(二)李森。中華全國總工會駐粵辦事處主任。(三)蕭楚女。黃埔軍事政治學校訓育主任。(四)何耀全。省港罷工委員會執行委員。(五)畢磊。中山大學學生會執行委員。(六)沈春雨。法政專門學校畢業。前屆省黨部執行委員。(七)劉劍雄。緝私衛商處巡緝隊主任。(八)鄧培。中華全國鐵路工人聯合會駐粵辦事處主任。(九)容保輝。公安局政治指導員。(十)李濤。(十一)陳輔國。(十二)熊銳。均黃埔入伍生政治部宣傳員。以上十二人。檢斃後即秘密瘞埋。並未將罪狀宣佈。故外間尙鮮有知之者。至各界所組之淸黨運動大會。此次對於共黨。决意作澈底澄淸之計。業於廿七日在東較場開會時。議决通函各級黨部各機關各團體請將範圍內之共產黨徒實行檢舉。無論其爲CP抑CY份子。一律列報政府。聽候辦理。倘其爲黨員。須立即開除其黨籍。爲機關職員或學校教職員。須即日將其停職。如係學生。則開除學籍。二十八日各機關各團體已接到此項通函。均經依照辦法。切實調查。以便檢舉。預料經此一度之大淸除。共產黨徒恐難再向各機關各黨部各團體中活動矣。

川戰勃起

京訊云。劉存厚自前年由陝回川後。即率殘部在四川綏定一帶駐紮。茲聞綏屬人民因不堪劉之暴歛。組織自衛軍。推陳炳堃爲總司令。驅逐劉存厚。昨日某旅京川人。接川中消息。謂綏屬自衛軍。已與劉部開火。川當局如劉湘楊森。對於自衛軍之驅劉。亦甚贊同。自衛軍總司令陳炳堃。有驅劉之通電發出。痛詆劉在綏縣之橫征暴歛。並謂驅劉大同盟。推爲總師干。業分十路進搜云。

南北大勢

京訊云。連日南北各方面。均無顯著之變局。然醞釀中之變化則頗不少。先從北方言。某鉅公非將最高問題辦有頭緒。不願過問中央政局。此意至今未改。故最高問題之進行。迄今並非眞正停頓。張學良之赴蚌埠晤魯張。聞與此一大問題不無關係。日內如兩張聯袂來京。則前途殊可注目。就東南戰局言。最負責任之張宗昌。近曾語人不能守則不足以言戰。故一意整飭內部。節儉軍費。魯省財政亦眞窮困萬狀。張爲整頓收入計。嚴飭各軍放還鐵路車輛。冀通貨運以裕收入。戰事則較注重於皖北以合肥在所必爭。過江攻寗。一時似談不到。孫傳芳則銳意不易發展。孫意嚮北而部下則始終有一部南傾。駕馭亦不易易。若夫黨軍方面據有人新自南中來。道及蔣介石環境亦不見佳。蔣部最信賴者惟何應欽白崇禧賀耀祖三五部分。此外多因待遇問題。不能十分融洽。雖不致反蔣。然作戰之精神似不如前。幸而孫傳芳與魯省不能眞正合作。而孫部又不十分團結。否則蔣固可危也。唐生智惟以兩湖地盤。借討蔣與北伐爲名將湖北所駐他人部隊。悉已令其開出。兩湖今成淸一色。唐並非眞正國民黨。更說不上是共產黨。今後兩湖有何變化。正難預言云云。

安國軍通緝呂調元

京訊云。某軍事機關消息。安國軍總司令部軍務處。日前致兩直魯兩省當局。略謂。

據報黨軍現委呂調元爲直隸國民革命軍宣撫司令。胡登儒爲山東國民革命軍宣撫司令。潛來天津鼓惑軍隊。招集土匪。圖謀擾亂直魯。現呂等委直魯軍十二軍軍長馬華棋爲第一路指揮耿子敬爲第二路指揮。畢作明爲第三路指揮。胡昌延爲第四路指揮。吳金甲爲第五路指揮。務祈一致查拿防範云云。

李大釗遺族離京

京訊云。李大釗之夫人李柔生。病已痊愈。故於日昨下午四時餘。偕其女公子等一齊離去京寓。搭車赴天津少有勾當。即回其樂亭家鄉。聞李夫人出京時。警察尙派人照料其母女登車。因此李夫人對於警員頗表謝語。並聞李夫人此行。係因鄉里中。對李大釗暗受蘇俄政府命令。宣傳赤化身受極刑之事。咸皆斥爲危害邦本。禍害祖國之大罪人。甚且殃及其族人。亦受鄉里之侮辱。遂致激怒同族人等。在鄉里中宣言。决將李大釗削除族籍。不准其柩葬入祖塋。以資緩和鄉人之唾罵等情。李夫人在京聞及。鄉里中族人有以上不堪情事。不知其說確否。故此未敢將其夫遺骸。遄行運回原籍。乃先偕其子女回鄉。向其族人探詢一切。倘族人果有此議。李夫人即在京方採購墳地。將其夫葬埋於京郊地方。若與族人矜恤。准許李大釗遺骸葬入祖塋時。當邀請族人同來北京。幫助將柩骸移送回籍云。故此李大釗之柩。現仍在妙光閣內寄厝。且由本管警察代爲照料保管中云。

福建金融界之大恐慌

福州訊云。福州經濟界。頻年迭遭軍閥剝削。本極凋敝。革命軍入閩之後。因工人提倡。加薪減少工作時間等運動。店東雖將物價增加。藉以取償。但維持仍覺困難。因省垣大部份商人。均屬小資產階級。資本極微薄。其平日所賴以轉運者。全恃錢莊手摺(福州商塲習慣。凡商店可覓殷實保家。向錢莊立手摺。載明撥欵若干。商店遇有購貨需欵時。即可持摺向錢莊撥借該莊所出之台伏票。最遲以半個月爲期償還。每日行息若干作酬。)凡營業久信仰用著之商店。所用錢莊手摺。多至二三十家。所撥之欵。在數十萬元以上。乃自夏歷去臘以來。因環境關係。全市錢莊。均宣告停止營業。至今尙未開門。完全截止出摺。商店因週轉不靈。新春以來。相率倒閉。據省垣報紙調查報告。已在百家以上。所負帳目。多者十數萬元。少亦萬餘元。總數在一百餘萬元以上。日昨斗巾街錦順五金行。與下杭街合和上海棧。竟各倒帳四五十萬元。尤爲駭人所聞。

連日以來。大洋復由一千零六十文。跌至九百九十文。小洋亦由八十文。跌至六十二三文。其原因一則由於現洋進口過多。二則錢店停止出票。以此之故。發生商塲金融停滯。及社會物賤錢貴兩現象。平民生計。殊感困難。現福建臨時政治會議。爲取締錢商起見。出示市面禁用台伏票。凡各錢商所出台票。一時未及收回。應由金融維持會報明該錢商所出票額。限日收回。加蓋大洋兩字。方得暫行流通。此後省垣通行鈔票。概以大洋計算。此舉在打破福州以台票爲本位之習慣。使一般營錢業者。對於大小洋之出入無從高低時價。以便從中取利。

又中央銀行。已派汕頭分行經理王天吉來閩。設立中央銀行福建分行。行址已擇定福新街水上公安局洋樓內。(即前福建銀行。所特行建築者)不日即可開張。以期救濟市面金融之恐慌。又福建中國銀行鈔票前因中國銀行上海鈔票。受戰事訛傳不能通用。影響所及。連中國銀行福州分行所發之福建鈔票。價格亦爲大跌。每元僅値七折至八折。日前因西歷復活節。銀行照例停業。市民不知眞相。謠傳紛起。凡持有該分行鈔票者。(近來省會軍政機關發薪餉。均用中行紙幣故。流通甚廣)羣赴小錢莊兌換。擁擠不堪。各錢商更乘機漁利。故意操縱。抑竟以賤價收買至六七萬元。小亦收買三四千元不等。各官廳聞訊。由東路軍總指揮部。政務委員會。財政處。福州市公安局等。分別出示維持。嚴禁壟斷。該行亦於是期休息之日。特行開兌。每鈔票一元。准兌國幣一元。(時價合九百九十文)計城內與南台兩分行。兌出現洋三十餘萬元。風潮始行平息。同時影響所及。由福州而興化涵江。而泉州。而厦門等分行。均相繼發生擠兌。幸該行準備有素。及官廳力爲維持。始得化險爲夷云。

蘇滬當局公布庫券條例

上海電。國庫券發行計畫。在當地實始於孫傳芳時代。孫失脚後。遂中絕。此次由國民政府繼續舉辦。即以江蘇兼上海財政委員會之名。六日奉國民政府之命令。公布江海關二五附稅國庫券條例。其要旨如次。

一。名　稱　江海關二五附稅國庫券。
二。發行總額　三千萬元。
三。用　途　國民政府臨時軍餉。
四。利　率　月利七釐。
五。發行價格　照額面。
六。發行日期　五月一日。
七。償還期日　至十八年十二月末日全部償清。
八。償還基金　以十六年五月一日以降之上海海關二五附稅收入本利全部。優先償還。前項附稅收入每月交基金保管委員會保管。

此外另行公布附稅保管委員條例九條。

中英交涉近狀

京訊云。中英會議委員會。兩星期來迭次開會。討論中英委員。前在津所訂草案。均經逐條修正通過。並整理文字。迄上星期末。此項中英合議而成之共同建議案。遂於奉天會館之全體委員會中。完全通過。嗣後乃由安國軍方面之胡世澤等三委員。與在京英使館談商。連日已在進行。惟聞關於重要各點英方亦須請示政府。方能定奪。英方亦已電本國請訓。奉方要人之意。甚盼收回津英界之舉。早日實現云。

王寵惠已抵寗

南京電訊。王寵惠七日到寗。聞蔡元培等電招。伍朝樞對就外長職未定。此次來寗。係向蔣條議國民黨內部重要問題。并聞伍對人表示。在此時外交棘手。如取陳友仁而代。恐益糾紛云。

新詩

◇萬泉河畔詠　思潮(續)　(小夢)

希望乎？
歸來矣！
△
不必狂奔而不返、
失敗之魔將把你葬。
△
我願化一葉萍草、
隨着風平浪靜、
流去大西洋、
我自能熙熙而樂命。
△
我願獨在泪繡江畔、
偃臥而號哭上帝。
△
哭盡了我傷心的前塵後影、
哭哭！最後長嘆。
△
我坐在水濱多時、
四顧依是悄靜、
一團親愛夕陽、
映我身中生命。
△
思潮乎？
平息矣！
勿波濤而再滾、
你可憐否孤人？
△
思潮乎？
平息矣！
夕陽已將西隕、
我將匆匆歸去！
一九二七、五、五、作於奉天萬泉河之畔

廣告

青島上海行(滿鮮航路)
▲華山丸　五月二十六日
▲大連丸　五月二十日
▲西京丸　五月十五日
天津行
▲長平丸　五月十四日
▲濟通丸　五月十八日
龍口行(往復共旅順不行)
香港行
▲龍平丸　五月十五日
▲英順丸　五月十八日
(合資)丸二商會　電話(代表番號)四一八五番　電話五八八八、二六八四番
大連汽船株式會社　專辦客取扱店

頭取　安田善四郎
正隆銀行
奉天支店浪速通
(日電話四五五五。一六一五。○六八○)
小西關派出所　小西關朝鮮銀行西
日電話五二　華電話二七

奉天西塔
牛心台無煙煤
三有公司
電話日二三四號　中二二〇〇番

鐘錶
眼鏡
滬售　各種望遠鏡及砝藍瓶
駐奉　有嘁洋行
批發處　在城內鼓樓北

精髓乃人身之…至寶　遺精是虛勞之…初步
遺精可怕
精關不固則腎部大創
而黃肌瘦而四肢無力　(陽萎)(早洩)等病、接連而起
非但子嗣絕望、生命猶慮危險
雄壽丸　專治一切腎病
奪天地之造化！補人間之缺憾！
遺精　服此丸五天永遠斷根
陽萎　服此丸兩天生氣勃勃
早洩　服此丸三天強壯無比
久服無間雖花甲衰翁老當益壯　每瓶三元…維威公司發行
總經理處　上海四馬路(中西藥房)　上海三馬路(中法藥房)

(三)

世界第一生乳良藥◎?是……人造乳◎◎◎
奉天城內西華門街北西號小西關上頭路南　各埠藥房均有售經
每瓶現洋一元　每打現洋拾元
永年西藥房發行

天津　商部註冊　靈芝商標
馮氏斷癮之救苦金丹　的新服法
(一)此丹於每晚臨睡時用白水送下
(二)每日癮在一錢以下者　一丸分作八晚上用(一丸準能斷癮)
(三)每日癮在一錢以上　二錢五分以下者　每丸分作七晚上用(兩丸準能除根)
(四)每日癮在二錢五分以上　三錢五分以下者　每丸分作六晚上用(三丸準能去槍)
(五)每日癮在三錢五分以上者　每丸分作五晚上用(三丸準能戒淨)
(六)服此藥後　其效力能使煙量逐日(自然的)減少　且犯癮時間亦逐日向後推延
(七)服此藥後　次日無論幾時犯癮　仍可幾時吸烟(或扎嗎啡或吸金丹或服頂癮藥品等等)
▲注意　此法極和平　極妥善　能使吸者見煙自厭且不誤公事
本堂發售此丹已歷六十週年成效卓著遐邇知名曾經直隸省長嘉獎●又省署總化驗註册●經全國四十七處拒毒會購用●每付現大洋一元外埠加寄費七分或用郵票一百十三分代價　天津西馬路宣講所前八十號峻芝堂馮家藥店謹啟

合名無限公司　森洋行
鐘錶、金銀首飾、寶石、眼鏡、蓄音機、撮影機、麻雀、萬年筆、飾裝諸品、
敝號以親切及誠實爲本並以中日英語均可得圓滿之購買誠爽快便利之商店也
振替大連二六八二　私書箱六六　日本新市街　郵便局對面　電話日長三一七二一

此藥名曰脚氣霜專擦足中濕疹搔癢起泡出孔流水破爛爆皮一擦即愈○定價每袋奉票小洋七角外埠函購每袋加郵費三角務須單掛號信口蓋章詳開住址以免丟失如藥郵不到者請來函示知以便檢查補寄耳○奉天大西磚門外電車站　英美大藥房啟

拍賣
日期　五月十八日(星期三)　五月二十二日(星期日)　下午二點鐘
塲所　日站浪速通　奉天煙草公司　藤田洋行界壁
新品多數　整數拍賣
現錢交易　來觀歡迎
大椅子、小兒椅子、小形撞球戲台、乳兒車、鐵床、絨緞、火油、酒精、暖房器、玩具、掛鐘、裝飾坐鐘、手表、熨斗、茶器、大櫃、玻璃器、諸材料、哥曹藍織、一般裝飾品、其他繁多不及備載

委員盡職
伊通靠山鎭糧車雜多歷年稅收較歉客冬李德允委員接辦力加整頓早晚親查道口過納稅者正式給票毫不徇私査出牲畜補稅即了商家月捐照眼徵收均不勒索使該員長任此職者稅收當必起色特登報端藉以表揚　靠山鎭衆商農仝頌

恭頌依蘭縣李典獄員之德政
夫我東北監獄多效古風近年以來革舊與新自去冬王監督委任典獄員李君金凱隊長劉永魁蒞任本職頗懷人道夙夜勤勞仁慈悱惻對於人犯不時慎重躬察疾苦一視同仁至於工作誠飭衛生醫藥迭次整頓凡有患疾者立加救護遂保無虞所需之囚糧豆格外增加毫無苛扣之情不惟監犯之幸福亦犯囚之慈航耶是念戴德無極謹登報端以致銘感　監獄衆犯人謹頌

人丹
奉天九福分公司　總經理

造精種子
精液爲養命之寶
倘精液枯少
非但種子絕望
營養亦虞不及
於是衰弱而多病矣
欲補充其寶貴之精液者
惟藥物之力最快
百齡機
含有極富之維他命
人體得維他命之補充
可以增加造精之速率
況「百齡機」補及百骸
能消除原有之宿疾
使弱質變成壯健
蓋壯健之體
可免精液無謂之耗蝕
故連服「百齡機」一二瓶
立見精力充足
非但宿病全除
且能添丁得子
屢次試驗
其效如神
百齡機價目
大瓶大洋二元
小瓶大洋一元
東三省總發行所
奉天大西邊門外
九福公司
哈爾濱分銷處
泰華西藥房商行
長春中西藥房
各埠藥房均有出售

中外要電

共產軍亟謀聯馮軍 馮已聲明擁護武漢

(十二日發 上海專電)

據漢口消息武漢共產軍爲轉換局面計亟謀進入河南以與馮軍直接聯絡蓋此項聯絡如果成功得勢則足以與奉軍決一死戰失敗亦可以由隴海鐵路取道外蒙而逃俄國又電馮玉祥于右任等現已聯名通電擁護武漢政府

寫眞說明

前在浦口被捕之鮑羅廷夫人及其他俄人三名均已由濟南解京行將交廳審判茲誌各報圖即鮑夫人及其他三人均係在地方審判廳攝影

南軍準備總攻擊

(上海十二日專電)南軍現在鎭江極力徵發船隻係爲準備總攻擊

錢部粵軍謀湘傳說

(十二日發 香港專電)

以陳嘉祐爲主腦在韶關附近之共產黨系勢力被第二十四師錢大鈞之軍隊出動於十一日完全掃蕩一空粵漢鐵道將於數日間即行開通且錢大鈞路由韶關出兵湖南已於昨今二日招募苦力二千五百餘名並令范石生中止攻滇一般皆謂錢大鈞計畫將與范氏一同攻擊湖南而李濟琛極力否認此說據軍事專門家觀測現在廣東軍之勢力尙無進取湖南之可能性湖南方面可消極的防禦省境

奉軍對南方針又訊

(十二日發 北京專電)

張作霖昨開最高軍事會議決定對南方針大致如下

河南方面　中路京漢綫方面由榮臻統帥五萬人進攻武勝關　西路用維勵軍取道蘄水孝感等處前進兜擊共產軍　東路與安徽之張宗昌軍聯絡共進　蘇皖方面　責成褚玉璞軍安定皖局責成孫傳芳軍克復江南

又復發表黨案文件

(十二日發 北京專電)

據當局發表由蘇俄大使館武官室內沒收之書類查閱結果由去年一月至六月間支出軍政機密費六十四萬二千餘金魯布又有俄國飛行家三十二人從事南軍其薪金五萬餘金魯布亦係經該武官室手發給均已判明

法派兵赴華北

(東京十二日專電)接某處來電法國決定以步兵一營砲兵若干連向中國北部派遣預定於六月十五前後開到

漢口日領事會議

(漢口十二日專電)九江上流區域之日本各領事因在長江一帶居住之日僑民全部遷移他處之故各領事皆集聚於漢口對於現下時局之變亂應嚮對策是以於十一日由高尾領事主席開領事會議

日召兩司令回國

(東京十三日專電)陸軍省當局現已電召武藤關東軍司令官及高田北支駐屯軍司令官回國係爲諮詢對華意見

日艦四隻離滬

(上海十一日專電)上海時局已告一段落在港內淀泊之日本軍艦就中四隻已拔錨他往

東拓總裁將易人

(東京十三日專電)渡邊東拓總裁行將辭職遺缺土岐嘉平氏最有希望

命令

國務院攝行　(五月十一日)

外交總長顧維鈞呈請任命楊恩湛爲僉事應照准此令

張學良抵京

京訊云。張學良日前由鄭州乘隴海路轉道赴蚌埠。與張宗昌商洽奉魯兩軍之聯合進展諸問題後。於前日(九日)上午六時由蚌啓程乘專車來津。適交通總長潘復前奉張作霖委託赴蚌埠與張宗昌有所接洽。亦事竣。遂與張偕同回津。已於昨日上午八時抵津。當下車赴督署與褚玉璞略爲協商。至下午二時又由津登車來京。昨日(十日)下午五時過豐台。時十分抵東車站。在站歡迎者極多。張下車後。即赴順承王府向乃翁報告一切云。

又據順承王府消息。張學良此次在蚌埠與張宗昌會見結果。關於對南作戰策略。已商得相當辦法。爲奉方幹部人物意見一致起見。昨已致電楊宇霆即日來京。共同協商。據聞楊一二日內即可抵京。但另一說謂須本星期六始可到。彼時王永江如程到。亦當一同商量。此項會商結果即是將來作戰具體策略。故張此次任務。較爲重要。而會議結果。尤可注意也。

時事要聞

革命軍總司令部大綱

南京訊云。中央軍事委員會。起草委員東路軍總指揮何應欽。第七軍長李宗仁。參謀長楊源濬。東路軍前敵總指揮白崇禧。參謀長朱紹良。第四十軍長賀耀組。第一師長楊杰。參謀長葛敬恩。黨代表陳可鈺。參謀長張羣等十八人。草成國民革命軍總司令部組織大綱。提經第八十六次政治會議。通過。詳錄於下。

(第一條)國民政府爲戰時指揮統一起見。依據軍事委員會條例第九條之規定。特任國民革命軍總司令一人。凡編入作戰事。戰鬥序列之陸海空軍。均歸其統轄指揮。

(第二條)國民革命軍總司令。直隸於國民政府。對於直轄戰鬥序列兩軍之統御。經理教育衞生等事。應負完全負責。

(第三條)總司令部設參謀總次長各一人。參謀總長由中央執行委員會。於軍事委員中遴選。交由國民政府特任之。參謀次長由總司令部推荐。呈請國民政府任命之。

(第四條)總司令部組織如另表。但應作戰上之要求。得咨軍事委員會。由各廳處分撥抽調。

(第五條)戰時政務委員會。由國民政府特派民政財政交通外交等部負責人員組成之。受總司令之指揮。處理作戰區內之政務。並任作戰上之各種要素之籌備。調節分配。其組織另定之。

(第六條)國民政府對於作戰區域。或佔領地。政務之管理。依作戰之進展。隨時規定之。

(第七條)未加入作戰軍戰鬪序列之各軍。仍由軍事委員會直轄。但應作戰下之要求。總司令得咨請軍事委員會調遣之。

(第八條)關於作戰上之補充接濟。應隨時通報軍事委員會供給之。

(第九條)特任國民革命軍總司令一人。在作戰時。海陸空三軍。均歸其統轄指揮。

(第十條)總司令對於各級官佐之更動。得依照戰時任免官佐條例辦理。

(第十一條)總司令部於作戰目的完成全軍復員時。由國民政府命令裁撤之。

(第十二條)總司令部之編制另定之。

(第十三條)組織大綱自公佈日施行。

浦寧間戰事

蚌埠訊云。魯黨軍在浦口下關間砲擊。極爲激烈。黨軍擬渡江攻江浦鎭多次。未能得手。茲據魯軍前線探報。南京城之黨軍。一部開往鎭江丹陽等處。現在南京者約二師有餘。佈防由南京至大勝關烏江一帶。大勝關棉花鎭兩處。江岸停有黨隊扣留之小火輪。約四十餘隻。預備渡江攻擊江浦縣。黨軍後方。被魯軍西口之砲。猛烈射擊。渡江船隻。遂未能前進。

川黔軍進出之湘鄂風雲

漢口消息。川軍首領劉湘。率軍三萬自巴東出兵。進攻湘西。其前鋒潘文華楊春芳兩師。已入常德。與周西成軍聯絡。駐五峯許紹宗旅。開入津市。擬與楊森軍同時實行攻擊。湘西形勢。愈趨緊張。

又電周西成軍在江口集中。八日占領常德。其前鋒指揮毛鴻緒。回長沙率軍出發。駐沙市周永錫旅。向鄂境聯絡夏斗寅師。擬進迫湖南共產黨軍。長沙周爛廖棟張翼鵬三部。已在長沙集中。準備截擊鄂西黔軍。但以衡陽形勢危急。長沙已入於恐慌時期。

又電自萬縣出發之楊森軍。其前鋒會述孔師。九日已入宜昌。因與夏斗寅預有妥協。刻已聯絡向武漢出兵。聲言推倒武漢政府。楊森九日抵宜昌。召集軍事首領會議。決定與常德黔軍聯絡進兵。

又電通社漢口九日電。楊森軍三萬人。集中夔州巫山後。以劉湘直轄軍潘文華部一師。開赴萬縣援應。夏斗寅同羅觀光周朝武反對武漢政府。均已出兵響應。「黨軍第八軍第二師何鍵部。現扼守株醴。鄂西形勢稍見吃緊。

又電粵省軍隊四萬。刻在韶集中。前敵指揮錢大鈞。八日下令各軍。對湘南共產軍開始攻擊。李濟琛師九日進佔樂昌。李濟琛並調黃紹雄出兵進攻零陵城。至第二十師先鋒隊已在衡陽與陳嘉佑師接觸。李濟琛軍陳濟棠棘秉章兩師。已將東江反動派胡謙第十八師解決。頃向韶關進兵。唐生智急調葉琪魯陽開周武彝三師。自湘西開赴衡陽。拒絕粵省軍隊入境。雙方刻已實行開火。粵軍極佔優勢云。

奉唐兩軍戰事開始

京訊云。據外人漢口消息。唐生智部第八軍開至確山北部。攻擊前進奉軍。八日晚間兩軍一度發生劇戰。駐信陽十五軍一部。並聯絡新軍出動。武勝關第八軍一師亦調赴前線。惟陣勢尙無相當進展。信陽附近紅槍會於七日拆斷明港信陽間鐵路一段。致與黨軍發生衝突。黨軍頗有傷亡。傷兵陸續運回漢口。唐生智深恐後方變動。已自前綫返回信陽。

江西懲治土豪劣紳條例

當局最近從新製定公布者

南昌訊云。江西省政府現因順應要求。從新製定懲治土豪劣紳條例及審判委員會條例。於昨(二十四)日公佈。茲錄其條文如下。

▲江西省懲治土豪劣紳暫行條例

(第一條)憑藉政治經濟軍閥身分以及一切封建勢力或其他特殊勢力。如左列行爲之土豪劣紳。依本條例懲治之。「一」反抗革命或阻撓革命。及作反革命宣傳者。「二」反抗或阻撓本黨及本黨所領導之民衆運動。(如農工商民青年婦女運動)者。「三」勾結軍匪蹂躪地方或黨部人員者。「四」與匪通謀。坐地分贓者。「五」藉故壓迫平民致人於死亡者。「六」藉故壓迫平民致人有傷害或損失者。「七」包攬鄕間政權武斷鄕曲劣跡昭著者。「八」欺凌孤弱强迫婚姻或聚衆擄掠爲婚者。「九」挑撥民刑訴訟從中包攬圖騙詐者。「十」破壞或阻撓地方公益者。「十一」侵蝕公款或假借名義斂財肥己者。

(第二條)犯本條例第一條一項至五項之罪者。處死刑或無期徒刑。並得沒收其財產。

(第三條)犯本條例第一條六項七項之罪者。處無期徒刑或一等有期徒刑。並得沒收其財產。

(第四條)犯本條例第一條八項九項十項之罪者。處一等有期徒刑或二等有期徒刑。並得沒收其財產之一部或全部。

(第五條)犯本條例第一條十一項之罪者。依左列處斷。「一」十元以上未滿五百元者處四等或五等有期徒刑。並科千元以下之罰金「二」五百元以上未滿千元者。處二等至四等有期徒刑。並科二千元以下之罰金「三」千元以上未滿三千元。處一等或二等有期徒刑。並科六千元以下之罰金。「四」三千元以上者處死刑或無期徒刑並沒收其財產。

(第六條)犯本條例之罰者。終身剝奪其公權。

(第七條)暫行新刑律與本條例不抵觸者。得適用之。

(第八條)凡觸犯本條例各罪另組江西省審判土豪劣紳委員會審判。其條例另定之。

(第九條)本條例之最高解釋權。屬於中國國民黨江西省黨部。

(第十條)本條例經江西省政府公佈施行。

▲江西省審判土豪劣紳暫行條例

(第一條)凡觸犯江西省懲治土豪劣紳暫行條例之罪犯。依左列人員組織之審判委員會審判之(一)縣由縣黨部縣農民協會各選派一人縣商民協會縣婦女協會。縣學生聯合會各選派一人。會同縣長司法委員。組織審判委員會。開庭時以縣長爲主席委員。上舉各人民團體有未成立者。其委員從缺。但無縣黨部及縣農民協會之組織者。則不適用本條例(二)省由省黨部省農民協會各選派二人省商民協會省總工會學生聯合會各選派一人省政府委派二人組織審判委員會。開庭時以省政府委員一人爲主席。

(第二條)縣省審判委員會須設常務委員一人。縣由縣長省由省政府所派委員一人充任之。

(第三條)縣省審判委員會得設書記一人。由縣省審判委員會委任之。

(第四條)縣省審判委員如有事故不能出席時。得由原機關派人代理。

(第五條)縣審判委員會辦事細則由各該審判委員會自定之。

(第六條)縣省審判委員會之公開審判須有過半數出席委員同意。始得判決之。(判決後錄案咨請省政府執行)

(第七條)不服縣審判委員會判決者得於十日不變期間內。向原審判委員會聲請上訴。由原審判委員會錄案詳請省審判委員會覆審之。如逾期不聲請上訴者。即照判執行。

(第八條)各縣土豪劣紳有逃往他縣被捕者。於必要時得交由當地縣審判委員會審判之。

(第九條)本條例修改權解釋權屬於中國國民黨江西省黨部。

(第十條)本條例經江西省政府公佈施行。

江蘇省政府已組織就緒

僅有一二廳尙未成立

南京訊云。江蘇省政府自於二日。假舊省議會內國民政府。舉行成立典禮。所有七廳。在此二三日中。有尙未組織者。有已組織而尙未辦公者。有已開始辦公者。茲將各廳情形。及省政府組織狀況。分別述之。

▲省政府　原擬設在舊省署。以該署尙駐有軍隊。一時未能即接收。因暫在國府辦公。據此中人云。鈕永建並係於會議時。臨時推爲主席。並非固定者。現決設一秘書處。已於三日午後各委員聯席會議中。推定葉楚傖兼任秘書長。秘書長職。在省政府組織法上。並未規定。茲以辦事便利起見。乃決設是職。以專責成。以下再分總務。收發機要。交際等股。連日各委員。正草擬暫行辦事規程。今日可通過大體。五日開始辦公。

▲民政廳　亦擬設省署現暫就國府組織。大致分四科。科長人選尙未發表。全部約用廿餘人以至三十人。而舊省署人員。有百餘人之多。廳長鈕永建夾袋人才亦不少。實苦難於支配。至舊省署之總務。內務。教育。實業四科。現改民政廳。教育實業兩科不再設。其內務一科。佔民政之大部。而舊省署盡納之一科內。頗嫌煩冗。將來大約將內務一科事務。分隸第二三四科。第一科則屬總務也。

▲教育廳　擬設舊道署。而道署現尙爲某師部借駐。未能即讓出。決暫就河海工校開辦。此次組織。與從前教廳稍異。大致高等及專門教育屬第一科。中等屬第二科。初等屬第三科。社會屬第四科。其關於總務事宜。如收發。會計。庶務等項。各設職員充任。不設科長。用人一項。取人才主義。(均屬東大教員)四科科長。均發表。惟皆在滬未來。三日廳長張乃燕。由甯赴滬。並爲各科長勸駕。張氏爲浙人。年事纔二十餘。嘗在美國留學與張靜江爲親屬。

▲財政廳　廳長陳光甫未來。不就。由張詠霓繼任。茲由財政委員湯師暫代行職權　暫在寄組辦公處。即辦財廳事。已在銀行公會辦公。四科科長已發表。不設田賦科。而增一會計科。此係與舊廳制稍異者。計總務科長。委熊曉嵐。徵榷科長委任祖芬。制用科長楊念棠　會計科長委李振鐸。並委陳惠龍等二人爲秘書其舊有科員。不能盡收羅。大致僅能用十分之三四。

▲建設廳　管轄範圍。與農工廳同屬實業廳權限。大致電氣。交通。土木工程。及其他一切建設事宜。屬建設廳。關於農工政務屬農工廳。建設與農工兩廳。決同設舊第一工場內。建設廳長葉楚傖。只須待農工廳長甘乃光來甯。劃分權限。方可接收。用人一項。亦須與甘氏。將舊有實業廳人員。共同支配。故未能組織。故農工廳尙未着手組織也。

▲司法廳　前有設省署消息。嗣又傳將設蘇州。目前則暫在國府組織。並派員赴省署接收司法處案卷。用人一項。決以法律人才爲限。較前司法處範圍較廣。原有司法處人員。其屬法律出身者。可容納該廳。

▲軍事廳　專管省防。及屬於省性質軍隊。但現在蘇省。經戰事後。並無省防軍。又尙在戰事時期。軍務尙由總部負責。該廳是以尙未積極組織。

綏遠財政雜訊

太原訊云。綏遠僻處西北。土瘠民貧。財政收入。端以京綏沿路各項稅務爲大宗。即盡羅掘之能事。時時尙呈入不敷出之情狀。故自商震統治該處以來。對於山西匪惟未能略事補助。且輒向山西當局請爲津貼。而閻氏此時。自顧尙虞不暇。復何餘力及他。商震鑒及依靠山西之無望。於是隨決努力於內部收入之整理。其進行步驟。擬先由稅務入手。近聞京綏沿路各稅局。日來屢有軍人包運抗稅情事。昨特由都統署整理財政處訓令各駐防軍隊及各徵收機關。切實禁止。該令略謂據密查報告。在五原東南區統捐局惱包分卡。查獲兵士持出烏盟副盟長烏拉特中公旗游擊一營第三隊之條據一紙。又東公旗游擊騎兵第三連第一部之條據一紙。均挾帶貨物多件。抗不納稅。强行通過。值此財政拮据。公私交困。各徵收機關極力設法整頓。猶恐入不敷出。若再由我軍人自行破壞稅則。收入不免大受影響。軍政各費。勢必益形棘手。爲此通令一體遵照。嗣後務必嚴飭部伍。無論官佐兵士。開行何處。不准私帶客貨任意包庇云云。素稱頭緒紊亂之綏軍。得此一紙令文。不知究將作何態度耶。

商震以綏區煙禍蔓延。商請閻錫山擬設一禁煙善後總局。藉資取締而裕收入各節。前已詳誌本報。該局刻已籌備就緒。開始辦公。內部計設督辦一。由商震兼任。總辦一。已委前平遙縣知事梁壽國充任。又坐辦一人。委武炳寰充任。局內共設三科。每科科長一人。科員二人。事務員一人。書記五人。現除第三科科長外。各職員均已委定。昨商震又委陸耀章徐恩慈爲該局之稽查員。此局之設立。對於綏遠都署財政之收入。當有鉅額之補助。可斷言也。

又軍人私售車皮於商家。藉營非法私利。近年各省各鐵路時有其弊。實爲軍界最不名譽之事。山西軍隊。紀律素嚴。向來無人敢爲此種不法之事。不料最近竟有綏遠都署副官鄭樹松及第一師第一糧秣縱列排長李英芳。第二糧秣縱列排長張本源等三人。在綏區各車站秘密作此。事爲商震所聞。大發雷霆。立刻密令逮捕。嚴訊之下。諸犯等一一供認秘售車皮私運商貨等情不諱。商遂遵照閻氏本年一月十三日所發電令。即將該犯鄭樹松等三人按軍法一律槍斃。業於前日(六日)執行。事畢。專電呈報閻氏閻甚爲嘉獎云。

外部厲行減政

京訊云。外交部因經費不敷。決採減政主義。近已裁去大批人員。茲據熟習該部情形者云。該部年來因經費來源日少。開支日增。即決定整飭部務。以期節省。第一步決意實行裁併各科之計劃。五月四日該部總次長到部。即下令裁去主事三人。參事八人。辦事員十二人。次日裁併各科之部令發下。查本部經費奇絀。當經設立臨時考績委員會。實行裁汰冗員。除另令發表外。其事務較簡各科。應分別裁併。以節糜費。而資整飭。總務廳文書科。着即裁撤。該科所辦事務。歸典職科辦理。改稱總務廳第一科。收掌室歸秘書處管理。圖書室歸編纂處管理。總務廳電報科。改稱電報室。歸參事廳管理。總務廳會計科。改稱總務廳第二科。總務廳出納科。改稱總務廳第三科。總務廳庶務科。改稱總務廳第四科。政務司第四科及第五科裁撤。第四科着併入第三科。第五科着併入第六科。改稱第四科。通商司第四科及第五科裁撤。第四科着併入第二科。第五科着併入第一科。原有第六科改稱第四科。交際司第二科及第四科裁撤。第二科着併入第一科。第四科着併入第三科。條約司第三科及第四科裁撤。所辦事務。歸編纂處辦理。被裁各科人員。無論實缺額外。或使領館回部者。均着一律停職各部僉事主事額缺。俟呈明大總統。並咨行國務院銓敘局分別裁撤。不再敘補。被裁人員中。其有資勞或才能卓著者。應查明存記。量予錄用。至未經裁汰各員。若隨時考績委員會。遴照前令再行切實考核。呈請分別去留。遇有遺缺。應由此次裁缺人員中。擇尤儘先補充。用副實事求是之至意。此令。

計上命裁去七科。共裁去職員在一百六十餘人以上。被裁各員因部令已下。亦惟有遵令停職。無若何表示。現被裁各科辦公室。已一律封鎖。停職人員有實缺者每日到部。亦不過在客廳聚談。聞該部又決定於今日開考績委員會。將未裁各科之人員。一律加以考核。分別去留。若有遺缺。即以前次所裁各科人員中。具有資勞或才能卓著者。儘先補充。以昭公允云。

美育賓

▲虛弱男子
▲不可不服
▲一經試用
▲萬應萬靈

人生之精力有限。而淫慾之觀念無窮。以有限之精神。而塡無窮之慾壑。猶如牛山之木。且且而伐。消滅淨盡。人非金石。焉能其磋磨。無怪乎年方少而躁夭。人未老而先衰也。若再失於調治。不獨釀成陽萎癆瘵之症。且能促及壽限。良可憫也。按美國最新發明。美育賓聖藥。功能補血。補腦。補腎益精。強壯筋骨。增加體力。有恢復青春之效。力返老還童之功。對於一切生殖器衰弱病。尤有神奇之效力。凡房事過度。精枯陽萎。手淫斷喪。遺精滑精。老年精衰。子嗣艱難。神經衰弱。四肢無力。腰腿酸痛。精神困倦。腦力不足。視力減退。記憶不健。作事善忘。房事無能。種種虛弱等症。無論新久。一經服用。立見奇功。轉弱爲強。百發百中。此爲滋補聖品。如無病常服。永保無腎虧陽萎之慮。且體質健壯。精神充足。而房事之快美必然得其滿意。功效偉大。非徒自誇。請君一試方知言之不謬也。購者諸防假冒查近來有奸商。冒做此藥之牌號。其名目亦類似美育賓相彷。而內中之藥料。毫無功效。魚目混珠。意圖影射。稍不詳查。即受其欺。特此聲明。諸君注意也。眞正美育賓之價目每瓶大洋一元八角半打九元各埠大藥房均有出售

上海江西路六十二號
信昌藥行總經理
東省分行哈爾濱道外中八道街
信昌藥行

合名會社
奉天浪速通 三層大樓房
藤田洋行
美國新式
農業用 耕耘及 收穫 諸機器 灌漑用 機器 水龍子

(4)

一般倉庫營業
代理商品委託買賣及
金融火災保險諸業務
奉天浪速通十九番地
東省實業株式會社
倉庫部
電話 八一四 八一五 八六一番
倉庫地隅西塔大街電話一七番

守田醫院
本院 奉天城內大南門裡
分院 新市街浪速通 大倉組對門
內科。外科
皮膚花柳病
沃度療法
禁煙療法
電話 中三一八 日四三九
診療時限 本院 自午前八時至午後四時 分院 自午後一時至五時

撫順線
…
口線
…

瑞有氏大醫生黑色補丸專治男女貧血五癆七傷氣虛咳嗽先天不足後天虧損勞心過度破身太早陽萎絕嗣腰膝酸痛多年白濁或婦人白帶凡由腎虛發生各症服之均有特效黑色補丸凡經西藥者均有出售或直向上海福州路八十二號瑞有氏藥行函購每一瓶大洋一元每六瓶五元郵力在內

上海福州路八十二號 哈爾濱道外正陽頭道街 奉天大西邊門外 長春五馬路南

瑞有氏藥行　瑞有氏藥行　瑞有氏藥行　瑞有氏藥行

鄙人因秉賦虛弱青年結婚又兼勞心過度公務紛忙致患血薄氣衰之症時覺頭暈腰疼遺精怔忡健忘等病四肢無力屢聘名醫毫無效果因友介紹購服黑色補丸一打服後精神倍增而諸病全愈感激之餘特贈小照以致謝忱

吉黑郵務局襄辦陳靜山先生因結婚太早病愈後來函保證

英國工部局葉湛青夫人服瑞有氏大醫生黑色補丸得弄璋喜

逕啓者鄙人自民九結婚以來。因荊屢病以致數年子嗣無望。近閱新聞報載。瑞有氏大醫生黑色補丸能治婦科各病。是以購服半打。服後諸病減除。既知此藥之功連購兩打繼服。果於舊秋得弄璋之兆今小兒肥胖堪愛。特將近照附上。感謝聊表寸衷

雙城王蕙芳女士由瑞有氏大醫生黑色補丸治愈多年白帶此其女公子小照

蓋聞病不求源治之無效藥如對症用之自靈蕙芳體質素弱氣血兩虧于歸之後容光大減身臨消瘦月信無期腰酸腹疼時有白帶屢經名醫調治然而藥服罔效幸有同學姊妹介紹購服黑色補丸一打藥未服畢病即霍然對鏡自觀精神加倍頤豐面赤弄瓦已占現有女孩五歲此皆斯藥之功飲水思源感仰特出保証以鳴謝忱

清血 KR 解毒
喜肥力

凡人之生長皆賴乎血液之週流而血液之週流乃所以健康肢體舒展氣管之關要也故血液稍有虧損體質因之衰弱敵染力繼之而減少外毒遂乘虛而入即醫書所謂血勝毒則敗之血敗毒則勝之實斯理也然毒性不一毒質各異論毒之最烈者莫甚於花柳毒也輕則害及終身重則傳遺後嗣設治之不善即有性命之虞凱輯氏兄弟大醫生洞觀斯情實難袖手故採選上等清血解毒藥材經專門化學藥劑師提取精液毫無雜質藥性溫和而不猛效力宏富而不燥爲違和者易於飲服實係清血藥中之一大王也凱輯氏兄弟大醫生聖藥喜肥力係清血解毒無上之佳品此藥功能清理血液洗除週身之濕毒及諸種潰瘡使病者添置白血球增加敵染力發達筋肉活潑血液專能減逐毒質使毒循序而出不遺根基凡服此藥者定能脫離病域而登壽世非虛語也凱輯氏兄弟大醫生內服清血解毒喜肥力

主治清血解毒除濕化瘤。皮膚斑點。梅毒痂瘡。骨節疼痛。癱症肯瘡喉鼻腫亂。升頂歸後。梅性疥瘡。滑爛脚氣。毒性結核。軟硬疳疾。血分不清。虧氣虧血。男婦各種。癆虛及。婦女花柳梅毒症。或毒性主孕或因毒閉經。或梅毒化胎。或子宮作潰。或毒串終身不孕。赤白帶下。信水差前差後或終日淋漓不止。以及脫落毛髮。頑毒痔瘡。喉痛音啞。毒染耳聾。或梅毒入骨。一經服用。百毒俱消。血液立清。元氣恢復其身體繼之而壯設無病之預防。或疑似之毒症。及直接傳染。間接傳染。均可服用。故西人每以凱輯氏兄弟大醫生聖藥喜肥力均贊爲血淸誠哉斯言也。

中華代理店

北京各大房藥均有經售　天津各大藥房均有經售　通州心順成　營口萬順成　營口義順成　綏中縣東和堂　義縣大增堂　錦縣福金生　唐山安樂大藥房　秦王島永織昌　山海關公和祥　煙台福興堂　興城德興昌　旅順仙芝堂　旅順大德堂　金州志義藥局　瓦房店天和堂　呼蘭河天和堂

海林站合榮福　奉天日站恒濟堂　大北市場恒濟堂　奉天中西大藥房　奉天和勝泉　奉天裕慶德　奉天大吉祥　奉天萬生堂　奉天同利生　公主嶺三合公　四平街天德堂　開原德祥厚　遼陽義和堂　營口中西大藥房　營口義興成餘記　營口洪春堂　營口天和堂　千金寨德泰興　梨樹縣天德堂

本溪湖春和盛　安東大生東　安東福興堂　鳳凰城大德生　蓋平盛春義　大石橋聚合祥　海城德增福　大連西崗廣和堂　大連西崗天和藥房　大連華泰藥房　大連華西藥房　鳥几蠶盛發祥　橫道河子天合堂　熊岳新泰興　范家屯德慶和　溝幇子廣生堂　錦縣福陞永　吉林寶升堂　樺甸天合堂

吉林瑞發祥　吉林育生遠　吉林順義堂　吉林天益堂　吉林世德堂　下九台世德堂　長春世一堂　長春天和堂　長春城裡同德堂　長春天育堂　洮南縣德慶仁　三馬路中西藥房　雞冠山德厚興　張家灣德泰增　雙城縣義合長　雙城縣世昌增　雙城縣世一堂　蘆台大同仁

阿城縣世昌永　江泰華西藥商行　一面坡德和鈺　昂昂溪育升瑞　安達站萬春祥　公主嶺德泰吉　滿州里德茂盛　呼蘭縣錦和彩　呼蘭縣復合堂　綏化縣和發福　綏化縣聚德西　富克錦永生藥房　富克錦廣和發　加木斯天德堂　通河縣同發興　西集廠巨發德　西集廠百工藥店　甜草崗新來春　饒縣洪泰成

巴彥縣同發廣　巴彥縣信記書局　海倫天豐恒　海倫久逢長　拜泉華昌照相館　拜泉英美煙公司　望奎募新藥房　蘭西中西藥房　豐樂鎮通聚成　大來縣衛生藥房　海拉爾洪順堂　寧安縣永生堂　寧安縣振興堂　寧安縣萬生堂　鐵嶺福合盛　八面城德慶同　遼源德慶會　奉天歐美西號　雙城堡永德堂　大沽義和德文記

設無處購買請將欵寄至駐華總發行哈爾濱道外泰華西藥商行立即奉上不致有誤價目每瓶大洋一元五角每打十五元

瘋痛甚劇痛苦不堪言狀現已全愈深感韋廉士醫生紅色補丸反弱爲強之奇功

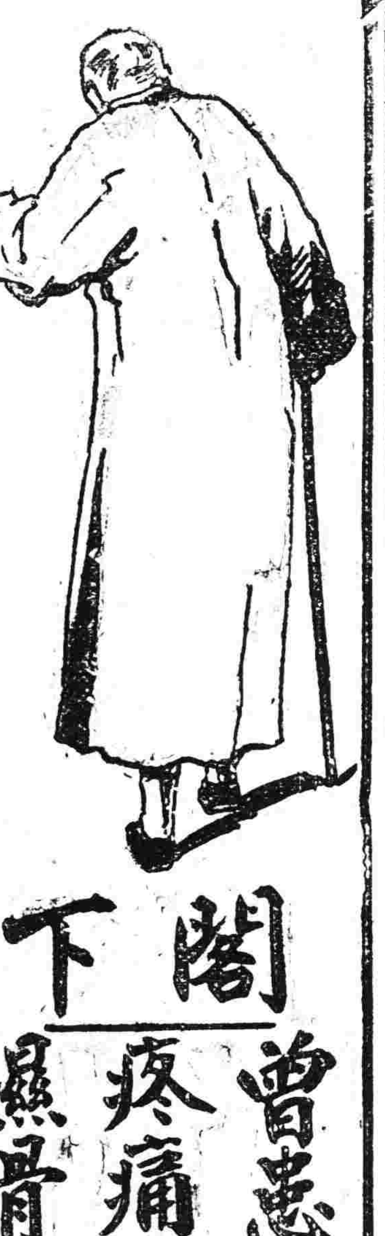

此係江西廣昌警佐陸承禧君感激之辭陸君由南昌府寓廳特修謝書深銘感謝且欲普告同病者知所聞津云余於民國九年由豫來贛身體本極強健不意於十三年忽得手足麻木腰背酸痛之症據醫者云此係瘋濕及水土不服所致惟時好時發亦不以爲意不料至該年冬季症勢忽然轉劇痛苦不可言狀投以水藥以及針灸等法均未見功如此者三個餘月徒受針灸之苦服藥之煩而症勢非惟不見稍癒反覺日甚一日後得鄉友介紹謂韋廉士大醫生紅色補丸能治瘋濕骨痛以及水土不服等症可試服之余信其言即向西藥房購得一瓶姑且試之頗見有效續購六瓶服未及月而身體已覺輕鬆多矣不及兩月病已霍然自癒迄今未見復發且身體較之病前反覺強健韋廉士大醫生紅色補丸能除瘋濕骨痛之根變服水土之性又有反弱爲強之奇功余今日得重享康健之幸福者乃韋廉士大醫生紅色補丸之惠也感激之餘無以爲報特具寸書及小照一張請登諸報端略表謝忱

天下馳名補血健腦之聖藥韋廉士大醫生紅色補丸凡經售西藥者均有出售或直向上海江西路六十號韋廉士醫生藥局函購每一瓶大洋一元五角每六瓶大洋八元郵力在內

閣下曾患腰背疼痛或瘋濕骨痛否
如有之請觀以下陸君之經驗

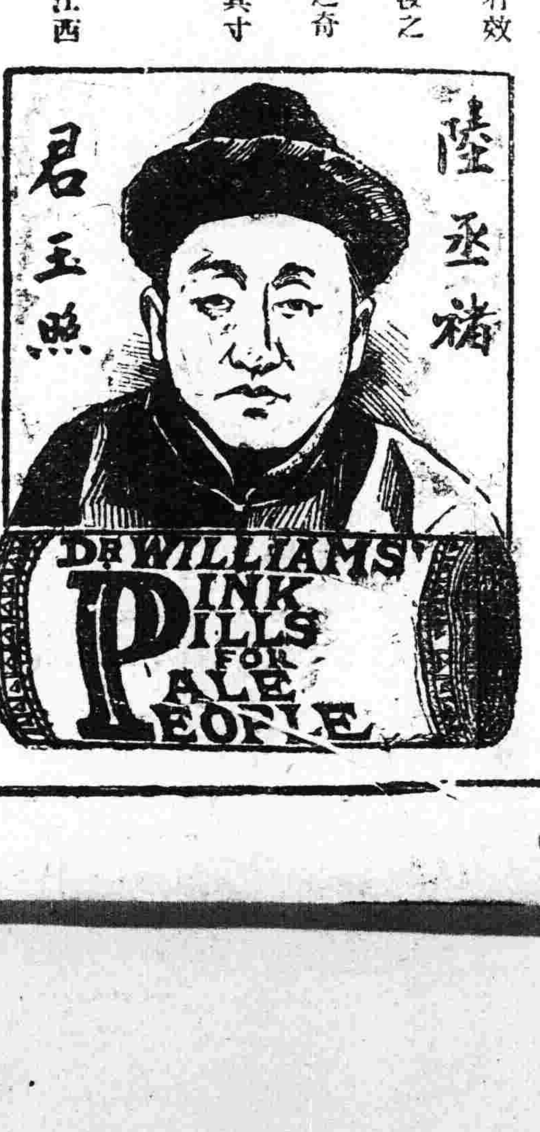

吉生嬰兒日加肥碩

推原其始實由嬰孩自己藥片之功力也　其爲父親者之謝函如左東三省吉林省城吉長報館丁普香先生來示云鄙人小兒初生時常患微病如傷風出疹等項幸經購買嬰孩自己藥片常予服食不惟疾病不生且日加肥碩鄙人夫婦覩此肥兒之狀態益增家庭間之快樂推原其始實貴藥局良藥有以致之也特附上小兒吉生五足月之照片一紙略以鳴謝並望有兒童之家同爲購服也嬰孩自己藥片乃是韋廉士醫生爲嬰兒及小孩特製之靈藥如小兒腸胃積滯牽症或寒熱出牙痛苦或驚風痰厥感冒傷風蛔蟲等患均可療治凡經售西藥者均有出售或直郵寄郵票大洋六角至上海江西路六十號韋廉士醫生藥局原班郵奉一瓶可也每六瓶大洋三元郵力在內

東三省新聞

▲奉天▼

○財廳撥借鐵路基金

財政廳長莫柳忱頃奉省令內開據奉海鐵路公司總理王鏡寰呈請職路添建西安支綫所需工料等費爲數過鉅無欵撥支擬請飭財廳撥借此段鐵路基金奉大洋三百萬元以便購料興工等情合令該廳照撥以資應用等因莫廳長奉此已由省庫換撥奉大洋三百萬元飭發該路收用云

○附稅處經費編定

省署據大連關征收附加稅處處長李友蘭呈請職處業已遵令組織已經就緒惟於開辦經常各費尚未明令編訂無從抵支應請核編等情當經莫代省長查核編定開辦費准支大洋一千五百元每月經常費爲大洋二千五百元由征收附稅項下支領於昨飭令該處長遵照云

○匯兌券持舊換新

東三省官銀號原印之匯兌券流通有年多半殘廢現在另由美國鈔票公司精印一元五元十元三種大洋券凡有殘損舊券者可到總分各號兌換新券並向中外各金融機關分贈票樣云

○法現加價實行期

高等審檢廳單趙二廳長以該廳征收司法現洋價格業經前次改訂按奉大洋五元折收現洋一元然當茲現洋價格日漲之際若仍舊征收官府殊受損失特請准省署司法收入現洋價格由五月十六日一律改按奉小洋十元折收一元現洋俾免公虧於日昨特飭各縣廳庭署所一體遵照云

○省令整頓區村制

省公署頃令各縣署謂查各縣設立區長各村設立村長原以造福閭閻爲宗旨乃近查各區村長多有徇私枉法情事仰即轉令各區村長痛改前非否則查出定行重懲云云

○赴旅日領事歸來

駐哈埠日本總領事天羽氏及奉天峰谷領事鄭家屯中野領事鐵嶺田中領事長春栗原領事等前往旅順出席會議業經會議竣事遂於昨十二日聯袂返奉旋即各回任所云

○陳處長席不暇暖

全省警務處處長兼保甲總辦陳徵五日前赴遼源洮昌道屬各縣召集警甲所長會議已誌本報茲因會議事竣遂於月之十一日晚回奉復於今十三日早率同趙視察長乘南滿車前往安東召集東邊東區各縣警甲所長會議云

○曲知事勤政獲獎

省公署查昌圖縣知事曲廉本蒞任以來對於公務異常盡力著有政聲亟應記功以示嘉獎而昭激勵故特將該知事記大功一次加俸十分之一於日昨頒給記功證書以資愿証云

○粮秣廠定期投標

糧秣廠爲充實軍需計擬購大米每千石押金三千元洋麵每千袋押金一千元豆餅每千塊押金五百元木柴每萬斤押金五百元鹹菜每萬斤押金一百元紅糧每千石押金一千元定於本月二十日爲投標期午前繳納押金午後即行開標云

○令丈放新民官荒

莫代省長查新民縣屬官有荒地到處皆是若不丈放棄利於地殊爲可惜茲特于昨十二日令清丈局迅即丈放以興地利而重實業云

○總司令調任副官

據聞張總司令現因陸軍九十七團副官白某因事辭職業經照准遺席有軍官學校畢業生王化南堪以勝任特於十二日調往接充云

○川本氏變更行程

大倉組奉天出張所長川本靜夫氏原擬定于十四日午後三時乘安奉車離奉回國現又改期于十五日午後一時三十五分離奉並道經大連由海路東上云

○兵工材料庫歸併

兵工廠之材料處原有三庫派有處員以專責成茲聞楊宇霆督辦爲整頓廠務計特將第一第二第三三庫歸併一處改爲第一股處員改爲股員云

○電話地線之限制

電話局設置地線以免損壞進行有日現已分爲兩道東道線設至財政廳以北十字街西道線設至西華門兩線現均停止一俟試有成效欵項有着再行延長云

○省委撫順縣科長

省公署以撫順縣第一科科長出缺遺職重要特于昨十二日另委周任賢接充周氏奉命即行摒擋一切前往撫順履新云

○警察廳催收舖捐

警察廳長張樂三以各商舖捐按月納交以助警餉早成定例現已過期特令各署派警按舖催收以重捐欵而應需要云

○王委員北上購粮

代理省長莫德惠現以各地救濟難民分會設立粥鍋紅糧仍不敷用特派委員王之平赴產糧區域購糧備賑王氏奉命已于昨十二日北上購買云

○王局長訂購電機

台安縣電話局長王子鏡自接事以來力加整頓現以各種電機多不完備特於十二日來省在西關禮和洋行購置各種電機一俟公畢即可返回云

○白局長遵令解欵

營口漁業保護局長白廣都因奉當局之命軍事緊急需欵甚殷務將所收漁稅解省等因該局長遵令於十二日解來稅欵六十萬元當交財政廳收訖云

○警務調查員出發

全省警務處長陳奉璋因各縣警所警官先後被控者大有人在爲慎重警政洞明眞相計特派視察員數人於十二日出發分往各縣實地調查以昭鄭重云

○實業廳催繳礦稅

實業廳長張之漢注重稅欵計特於昨十二日通令各縣知事轉知各礦商速將應繳之礦稅務於日內掃數解廳以應急需而重公欵云

○商工醫院建築地

奉天總商會前任會長張惠霖擬辦之商工醫院早已籌有經費十餘萬元因去職擱淺茲聞醫士公會繼續辦理擬定天后宮北鄰地基一段爲該醫院建築地一俟商得張前會長同意即行建築云

○貧兒校繪圖代價

貧兒學校建築校舍業已投標不日即行動工惟聞該校長關思九於建築之繪圖特延技師繪定已給與繪圖費現洋一百元其建築費則更可知矣

▲長春▼

○東鐵設宣傳機關

中東路幹部擬設宣傳赤化機關于本埠二道溝(寬城子)現已將原有商業支部某部長撤職委富有宣傳學識之某赤俄接充在海參崴赤化宣傳學校調來大批宣傳員內有女子三人分往吉林敦化一面坡各地聯絡居留韓僑宣傳共產主義聞宣傳員均係華人對于宣傳學術頗有研究云▲

○馬芭汀演講工學

吉長路職業學校校長沈芸生頃聞馬芭汀博士業經滋長特請其演講工學已荷慨允訂星期六(十四日)下午七時在職業學校大禮堂講演題爲工業經濟之概要聞馬君對于工業機械學造詣甚深屆期當有一番供獻現該校已籌備一切矣▲

○十四師團長南下

駐防東省之日軍第十四師團長宮地氏爲拜晤長春日領栗原正氏及滿鐵關東廳日警署各機關于十日來長隨行者有某副官十一日晨各處訪晤畢於今晨(十二日)乘滿鐵列車南下云▲

○丁鎭使過長晉省

昨午前東路車來長乘有濱江鎭守使丁超到站後即換吉長車赴吉聞該鎭守使日前接到上峯密電着即到省開秘密會議大約不外收回東省鐵路事件並有外交各節必須面議者約三五日公畢即可返哈云

▲哈爾濱▼

○教育局定期會攷

東省特別區教育管理局前奉長官諭爲查各校成績優劣而定獎懲一節業於本年開學時決定茲將會攷時限定六月十日舉行其會攷辦法由各小學校行之凡三學年以上者均得列攷每級出攷人數以八分之一爲限並由教育局派員監攷云▲

○總商會行將改選

哈埠總商會會長會員每三年一選第六屆選舉刻已照章調查該事凡有合格被選資格者業於本月十日在本會門首宣佈如有遺漏者速來報名以十日爲限過此十日即定期選舉正副會長及會員云▲

○工務處長將更換

東省鐵路局工務處處長阿列克山特洛在職三十餘年近以年老力弱不便久任已向局長呈請長假回國休養當蒙照准遺席暫由華副處長代理俟理事會通過後再正式委任云▲

▲黑龍江▼

○廣信公司燬舊帖

黑龍江廣信公司昨(十日)午函邀省署財政廳商務會各派監視員齊集關帝廟前(倉西公園西)焚燬破爛舊帖計有七十餘箱每箱數在一千五六百萬吊之譜中午後一鐘燃火至四鐘竣事云

▲營口▼

○反對試辦衛生訊

本埠市政公所爲注意公共衛生計會聯同海口防疫醫院創設營口市試辦公共衛生事務所已兩誌本報茲經詳查此事實非市所創辦乃警廳越職侵權私假市所名義成立且其往意之手續頗爲困難除令埠內醫生遇有疫病隨時報告外并着各澡塘一日換湯三次理髮處飯莊娼寮戲園之手巾川一次非實行消毒後不准再行使用各商以際此錢法毛荒商業停滯之至實難照辦擬聯名呈請市所維持結果如何容訪再誌

○滑石銷路大不振

本埠新市街滿洲滑石公司向特輸運大嶺等處滑石礦之滑石轉銷內外各埠以供各工業社製造化粧之用營業頗爲發達去歲半年間運出之滑石計三千噸至今年內地因戰事影響工商不振東三省因錢法毛荒商業停滯此項化粧品之原料竟無人採購該公司罹此惡因亦陷於窮途云

○運官鹽投標揭曉

駐營吉黑官鹽採運局歷年在復縣壩場存有官鹽十萬石此項官鹽向由該局招商投標輪運茲又屆投標之期特由該局於十一日招集各商在該局開標爲興記以最低之八中標計裝卸力費每石現洋二元七角八分該行中標後當即籌備一切輪運手續不日即可實行運輸云

▲安東▼

○江堤局招工投標

本埠江堤事務局前因修築江堤招工包修定於五月一日開標嗣爲他事阻碍以致從緩現在諸事核議就緒仍照前議與修故又招工投標有願投標者須交押欵現小洋三萬六千元定於五月十八日開標一般欲包此項工程者預備投標不悉屆時何人得標耳

○董局長來安接事

本埠鄉鎮電話局長龍雪樓奉文與臨江縣電話局長對調茲聞龍局長尚未前往而臨江局長董敏蔭於日昨攜隨員數人來安下榻鴨江合定於日內接事惟龍局長有被撤消息臨江局長已另委他人是否實在容訪再誌

○安寬設長途電話

本埠鄉鎮電話局前與寬甸縣電話局議妥派設安寬長途電話由安東于子益局長擔任購買一切材料一俟材料運到即行入手按設通話之期當在兩月以後云

○日中將因公來安

日本東京陸軍研究所所長陸軍中將諸方勝一氏帝隨員二名於日昨晚車到安當有本埠日方警察憲兵守備隊官長等在站歡迎該中將下車略與照旋即赴守備隊下榻定於日內視察駐安軍警成績歸期未定云

▲大連▼

○商會選舉之競爭

大連華商公議會在職董事至本月底已屆任滿擬六月上旬施行改選一般會員視選期將至乘此時機可從新改革一切事宜及其他的組織議論日熾致惹起激烈競爭日前該會長招集會員●特開茶話會討論選擧方法及徵求各會員對選舉之意見該會長當時自稱年老恐遺誤職務表明辭意奈確信其辭職非出於本意然其勢力逐漸消失現兩派均守沈默態度究其何等眞面目尚未發表卒致無結果而散據從旁觀測山東派之意見對于選舉必須有所差別今番全體會員均有選擧之資格至任職會員亦必公選方爲有效而金州派一部分意見擬欲自今縮小權限範圍兩派競爭究竟如何不數日後必當發現云▲

○錢商請減營業稅

本埠開設錢業者六十餘家近年營業均形萎靡不振原來各家擔負取引稅營業稅頗爲繁重此次又加所得稅娼感困難日前各錢莊聯名請求錢鈔取引人組合代爲陳情將營業稅特別減輕以維商艱已誌前報故十一日組合長劉仙洲赴大連民政署財務課詳陳一切請予核減云

○滿鐵招宴事務官

滿鐵會社於十一日下午六時在湖月菜館設宴招待關東州外事務官會議列席之各事務官以資聯絡感情云

○錢鈔組合開會議

大連錢鈔取引所人組合爲審議新請加入取引人福聚昌福源祥同意問題及錢鈔信托會社要求停止立積立金問題於昨日午後三時開催評議員會協議一切云

○警務長定期巡閱

久保警務局長定於十三日起出巡金州普蘭店貔子窩三民政支署施行定期巡閱視察三支署成績若何以資獎勵預定十八日歸任云

○醫學會開會日期

滿鐵大連醫院爲新築落成紀念發起醫學會已誌前報茲聞其開會地點日期業已決定會場在大連滿鐵醫院講堂三層樓上日期定五月二十一日上午九時云

▲孫家台▼

○義捐欵發給難民

本驛華商會設立施粥廠救濟直魯難民一般善士目覩慘況傾囊慨助者大有人在故自設立迄今樂捐助欵者達兩萬七千三百三十六元該會鑒義捐匪鮮集以發給故昨十二日午後兩點半召開董事會議報告捐欵數目及他項經費表決將此項餘欵在臨時貧民救濟所無論大小每人按一元發給刻已實行云

○取引選擧監查員

本驛取引所茲屆選舉監查委員之期滿所長大川氏昨特發出選擧書按令取引人致送一份規定日商監查委員四名華商二十一名於十三日午前迩齊實行選擧云

▲開原▼

○警甲長議畢返所

開原警甲所長尹捷卿爲謀警甲劃一辦法特行招集各警區區巡官各區保長分支各隊長會議進行方策業已表決十日各區警甲因公畢未便久留已先後去城矣

○白所長去後餘聞

開原縣公署看押所白所長於日前辭職一般在押人犯無不以該所長對於罪犯優厚寬待查該所長充職經年所有因糧按實給領亦無苛待罪犯之事寔所有黑暗白所長盡行剷去以致覊押罪犯無不感念云

▲錦縣▼

○李主任蒞錦任事

錦邑車站執法分處主任杜含英榮升北京前門車站執法處主任已誌本報茲聞執法處長以錦站交通便利關于執法事宜非素有經驗者不克勝任故調滿帮子執法主任李劍如前來接充云

▲松山▼

○省視學蒞錦視察

教育廳委派視學員朴豐亭視察遼西各縣已於月之十一日乘車蒞錦首先在城之內外縣立各級學校省立第二中學視察并臨時加考聞將城內查視畢協同郡縣視學按各鄉查視以分優劣云

▲洮南▼

○張鎭帥勦匪歸來

洮遼鎭守使張仙濤於四月二十六日督率馬一團一營馬二團二營機關槍連迫擊砲連出發剿除胡匪並赴遼防巡視一切於九號收隊凱旋洮南各界齊集城外遠迎云

○村田所長將回任

駐洮南滿鐵分所所長村田氏因有要公於五月上搭四洮南滿火車赴大連辦理一切所中事宜交森協民代理聞該所長公事完畢不久即行返所視事云

▲餘積屯▼

○研究戶籍調查法

調查城鄉戶口爲各路巡長之責任惟因方法不明調查每涉忽略陳所長爲注重戶籍起見特令巡行教練員高齊邦於每日早間招集各巡長至所詳爲講授戶籍調查法[illegible]便徹底明瞭而利進行云

○委任大批調查員

錦邑禁烟局長李長祚以警察有協助禁烟責任故商請警甲當局特委城鄉各區官爲禁烟調查員以期速收實效聞此項委任狀於十日發交各區官

▲同賓▼

○警備隊營長易人

吉林警備隊第一帮統第一營營長張福臣在差多年功績昭著當由趙統領委升改編之警備隊位置遺席由省軍署委張作田接充云

○趙統領賞罰分明

山林警備隊統領兼剿匪司令趙維禎此次進山剿匪見一營一連一排長爲順頗形有力對於衝來之匪徒八名全數擊斃當即面令提升爲四連長並某棚頭二名即時升充排長云

▲五常縣▼

○設立戒除煙酒會

五常於月之十日在城隍廟院內守心堂公所設立臨時戒酒會一般新舊禮門中人紛紛到會者計百餘名當有會員李某講演戒除烟酒等等好處果能久進於道進可脫離大烟嗎啡之關係云

○分所長請准常假

五常向陽山警察第三區分所長孫鳴山因有他就日昨特在警察所請准長假遺缺以一區巡定關振武調陞月之十日奉委前往任事云

▲青岡▼

○靖知事加惠罪孥

本邑靖席珍知事日昨督工修治街道適有罪犯馬連成之妻張氏率幼齡子女三四人跪懇靖公將其夫罪減輕以全一家性命並云家境窮係吃燒皆無言之際淚俱下當經靖公正色示之曰汝夫犯罪關乎法律碍難減輕但汝貧窶實屬堪憐隨令差弁賞給江錢五百吊令彼回家善撫兒女好自度日一時觀者如堵咸謂加惠罪孥云

▲海倫▼

○警備隊編制就緒

游擊隊統帶張品三前奉省令改編警備茲擬確訊已將望奎通北龍鎭以及海倫四縣原有游擊六營汰弱留強寔行改編爲二營營長一席聞當局委閻永清姜榮堂二氏云

○李主任接收認眞

本縣捐務處主任李廣恩接收伊始以爲捐欵重要若不將前後界限劃清難免兩相套混是以呈請响捐尾欠地册未准前任移交時屆年關諸待需欵碍難再延擬請檢驗以往各年舊捐票俾免朦朧偷漏等弊謹請鑒核以便遵行等情業蒙批准照辦並出示佈告仰闔境人等一體知悉嗣後繳納捐欵務須持以前五年舊捐票到捐務處驗明然後方准完納捐欵云

○商會選出副會長

本邑商會副會長胡顯廷因事辭職遺席經正會長張化周招集全體會員開會公同核議推選張樹林爲副會長以重功令聞張君係天興燒鍋經理品行端正富于經濟此次接辦商會事務諒能與正會長協力同心共策之進行云

各地方聞新

▲天津▼

○取消棉業籌備處

直隷整理棉業籌備處設立以來囲遭各棉商之反對該處會辦李貫審本係棉商欲借官力以便私圖前曾僞造各棉商歡迎該會函件經各商發覺指控在案該處監督李福源現任財政廳長本不願兼理此事現各棉商等經人調停結果以繳納公債五十萬元爲條件刻已交付二十萬元李廳長黃爲實成已令該處結束實行裁撤其處長錢壽鼎原係直隷督辦公署駐京辦公處處長籌備處取消以後仍回北京供職各棉商以當道如此體恤咸感激不置云

▲更正● 昨(十三)日本欄海龍稿件成版時誤排海林應即更正閱者諒之

居問 疏通

本欄投稿準具別名然必須另具眞實姓名住址加蓋名章否則無論事實如何槪不揭載

質問之部

▲山東同鄉會會長及懷水曲君健亭公鑒近聞貴同鄉會以經費据拮維持會務無方有由保險公司保費內按百抽五之決議茲有疑點數端請公等有以告我一按百抽五之欵係扣自保險公司歟或扣自保險代理人或商店抑或扣自保戶若扣自保險公司請問諸公是否明白貴同鄉會係何項組織及件質保險公司緣何有負此按百抽五之義務若扣自保險代理人或商店該區之佣金即該代理人或商店衣食之資辛苦之代價貴同鄉會何得而強奪之剝削之若扣自保戶夫保險所以保障血本于萬一今因保險徒增担負且夫辦理慈善募欵何用獨斷自由捐助則可似此無理强迫手段則不可同鄉會中不無明達緣何受獨夫之玩弄徒遺笑大方想係懷水先生別有懷抱上下朦蔽以徒自肥再顧名思義懷水先生可謂名孚其實矣貴會設有監察處專管監視保險公司成績信川凡保險者即得照數准與抽提無論中外公司一律照辦不認可者即拒絕其保險請問公司若無信用即准與抽提是否失乎保險原理若公司信用素著因不准與抽提而拒絕其保險此非把持各商保險干預他人政事壟斷保險公司生意而何 以上諸端不過摘其要者論之以解疑竇 質問者不夜逸民

▲各大書房均鑒敬啓者敝欲購北戶錄一書係唐段公路撰共三卷係載嶺南風土物產未悉誰家出售倘有售者請將住址及書之價值於疏通欄內示知以便函購不勝感激之至 購書人啓

▲各書局台鑒敝人久慕右將軍書法奈不知除淳化閣帖外尚有何種善本請由疏通欄內賜覆爲盼 購帖者魯珊

批示

◎鎭威上將軍公署(十二日)

▲孫霖波 呈爲前控鞠德今一案查報兩岐懇請復查由批着即回家安度勿再纏訟

◎省長公署(十二日)

▲占巴商卜 呈爲霸佔廟產請派查由批仰康平縣知事遵照前批迅予辦結具報

▲佟景恩 呈爲盜賣祖產懇請令縣傳齊被告准予抽贖由批仰該縣知事迅即並案

◎憲兵司令部(十二日)

▲陳大化 呈爲懇請保釋以便尋找陳家慶由批不准保釋到案再奪

◎高等審判廳(十二日)

▲劉顯揚 呈爲白永隆因債務涉訟上訴由批月之十二日開庭審理

廣告

腸胃藥之 霸王

下痢腹痛 奏効如神

登錄商標

健胃固腸丸

本藥專治 紅白痢疾 霍亂痧疫 過食過飲 消化不良 中暑冷寢 時候瘴氣 腹痛下痢 等症

胃弱之人 朝夕一回 每服五粒 腸弱之病 自離身體 日益健壯矣

藥價 貳拾錢 參拾錢 五拾錢 壹圓 貳圓 參圓 五圓 拾圓

各地藥房均有寄售

發售 大阪市東區伏見町堺筋角 合資會社 谷回春堂 振替大阪一七〇番

B.S.A. MetordnaPedalRicycles.

各國自轉車及各種零件

大批發

售價低廉 與衆不同 品質精良 各界贊許 如蒙惠顧 竭誠歡迎

住址 奉天大北門裡

昌和洋行

支店大連天津哈爾濱

高級

毛皮染色

各種色彩

毛皮專門。鞣。洗濯。染色。脫臭。毛皮。外套。並毛皮。裝飾品。調製。賣買。

東昭洋行

奉天隅田町八番地

自由論壇

◇投稿者注意　本欄歡迎投稿任憑作者對於國事及地方事宜自由發揮意見有所批評然須出諸公正平允如有意訐譏或稍以攻訐各個人者本社一概屏棄並須具真實姓名於稿尾以杜流弊

▲論共患難與共安樂　天下惟能共患難者多而能共安樂者少故越勾既復伍員讒誅吳祚既爲文種飲劍伊情險惡萬古如斯是知天下大事功業告終之日即亂源發始之時當夫蔣公北上據數省之地盤擁百萬之師旅號令一聲天下撼動四野豪俊望風景從如國民黨共產黨騎墻軍閥無聊政客盡致收羅不遺餘力則其中之分子不爲不雜何以一戰而平武漢再戰而奠江南未始有敢貳也今者統一南壁偉功將告終百政未興內亂蹄起左右兩黨水火之象已成水性武夫曖昧醜態盡露吾謂將來裂痕中點必發於新舊人生好兵喜亂天性使然而不欲坐享安樂耶蓋當共患難之日自身而外別無長物或覬覦於地盤或榮心於祿位勢必同力互助以期衆志成城及大事已定所得地盤與所得祿位往往不敷分配粥少僧多其勢必爭爭則不平不平則叛心生叛心既生亂所作矣此自然之趨勢無或爽者清代洪楊之亂明鑑不遠蔣公其見之未　（石麟興）

▲深思與力行　中國人之習性往往能深思者不能力行能力行者不能深思所以思者雖有高明之意義而不能見諸實事行者雖有奮往之精神而不能合乎主旨思與行雖係一體而分諸二人已不能兩相符合況其間又復不能互爲聯絡耶故人人能於行之前有所思思之後有所行行與思有時雖可以分工而行與思之人決不能祇知其一而不知其二如是始能知行合一而無力不從心之弊矣　（二難）

東三省雜報

△奉　天▽

知事罰俸　高等檢察廳長趙梯青以本溪縣知事李鎮東疏脫押犯一名殊屬玩忽職守應照懲罰縣知事疏脫人犯之規定記大過一次扣罰本月份俸給十分之二以示懲儆於日昨飭令該知事知照外復咨請財政廳照章扣發解廳云

所長記過　興京縣教育所長王福九被該縣士紳某來省在教育廳呈控祁廳長爲慎重起見當派視學前往徹查茲據視學查覆王所長並無劣何弊端只有用人不當而已因即記過一次以示薄懲云

解馬路捐　省警廳長張樂山以該廳經征瀋車馬車轎車花輪車洋車大車人力車之馬路通行捐三月份者已經咨解在案而四月份征收此項馬路通行捐截至四月末日止計征收奉小洋二千一百零七元亟應按例咨解以清手續特於昨咨解財政廳保存留用云

水警罰金　省署現據鴨渾兩江水警廳造送四月份收入違警罰金共計奉大洋一百六十八元請予鑒核等情省署業已准予備案云

修藏經樓　大南城門外之老爺廟住持高守一現因楊總參議有修樓藏經之舉特請准在該廟後建樓房以爲藏經之所聞不日即須動工云

白晝火警　昨十二日午後零時二十分附屬地松島町九番地伊豫組倉庫蓄油處起火倉庫四圍窗板均被燒破經消防隊趕到撲救第一第二兩倉庫完全燒燬第三倉庫亦已延燒附近住戶勢極危險幸撲救得力至一時二十分始熄云

撤銷厠所　磚城內八門之廁所最爲重要蓋以省城住戶院內均無男廁故也今由市政所飭令清道隊將各城門內之舊廁所一律撤銷所遺城根空地另植樹木云

緝書記官　高廳檢察廳趙檢察長據復縣地檢廳吳檢察長呈報前書記官陳昌偽潛行他去應請通緝等情當于昨十二日飭令所屬一體協緝云

車碰學生　本城省立第四小學校全體學生於上禮拜日（八日）由陳煥新校長率領赴北陵旅行臨行之先因與某教員爲日間問題發生爭執以是日學生多未到校後由該校長同教員某赴各學生家中強迫入隊始得成行詎知該校教職員已將各懷心事乃無暇照顧學生及行抵第三中學校舍附近竟有一年幼學生爲遊陵歸來之日人電車將腿部軋傷惟當時由日人允給治傷醫費送至公立醫院療治幸無性命之虞

老叟挨打　昨有老叟道經小東邊門出北往兵工廠之鐵道因火車已過將欄阻行人之鐵練摘下以便通行竟被掌旗兵瞥見上前毒打一頓始行釋放云

女子派報　小西關茂林管舘住有王某張某向以派報爲業報爲東北月刊近日張王二人不知何去由二女子繼續進行年齡均在二十上下每日出入於各大商號及商埠地之南北市場間該二女姓盧爲姊妹花云

請緝逃兵　據聞保安總司令部現接黑河鎮守使巴英額電稱所部兵士先後潛逃十餘名並拐去軍裝若干應請通令各地軍警一體協緝務獲歸案以肅軍紀云

惜老憐貧　西北工業區泉和堂妓女雙寶芳齡二九秀色可人久爲一般遊客所嘉許昨十二日該妓門首有關裡難民數人扶老攜幼情殊可憫大發惻隱之心當給小洋兩元見者莫不謂該妓慈善可嘉云

死于道路　遼中縣人王某年四十八歲因患病沉重醫治無效於昨十二日來城赴東關醫院就醫該院亦因病重未敢收留仍僱馬車回家詎料行抵大西邊門外山東廟後身一命嗚呼經其家人購棺收殮云

△營　口▽

粥廠近況　東三省鹽運使藉義人前以縣二道溝藍旗廠一帶產鹽區域去歲因天災關係致貧民遍野哀鴻嗷嗷及至今歲又因增漲鹽捐附稅暨鹽法毛荒致一般益感生活之不易當呈准省憲於上月十九日在二道溝藍旗廠設立粥廠茲據調查二道溝共有貧民二千八百名藍旗廠共有貧民一千三百名每日領粥者大有山陰道上之概云

發現路劫　有海城縣屬葦家堡子之農民于瀛林年已七旬日前由家攜奉洋八十七元來營購買布疋及行經埠東牛市福昌公司一人宿舍處已紅日晻皦爲家燈火突詎迤邐前行間至由路側閃出剪徑賊二名將于攔住袖出匕首將于叟腹部扎傷四處幸僅傷及腹膜于當佯死倒地二賊乃將其所攜之款掠之而逃追賊去遠始報知田前行赴日警署報告日警署當分遣便依刑事四出緝拿嗣在大官屯捕得嫌疑犯二名逮署審訊旋即釋放現仍在嚴密偵查中

△田庄台▽

銅元缺乏　本街各商號近來交易找零缺乏銅元殊屬不便兼之奸商蒐集外運竟致市面銅元殊不可得現下每奉票一角換銅元四枚尚難換得云

講習歸來　台街警察區官范麟祥前因奉令晉省入警官講習所傳習刻經畢業於日昨乘車旋台照舊視事云

巡查請假　本街禁烟檢驗所巡查楊子奇因另有他就呈請辭職業蒙該所長准予所請離開職守矣

門毆送究　台街東糧市住有郝福林者日昨因與同院李增雲住房轇轕致起口角結果郝之頭部受有鈍傷李奔赴警區報告據稱伊畏罪捏傷挾嫌詐欺等情該區當備文送交法廳云

△安　東▽

重婚涉訟　本埠健後街住戶朱姓老嫗膝前一子現年十八歲在商科學校讀書曾於幼年聘宋姓女爲養媳未悉何故去冬又聘城隍廟後山周姓女爲媳日前因欲二媳同時迎娶周姓知尚有一媳遂以重婚爲詞在法廳提起訴訟云

幼童被誣　本埠附屬地烟筒胡同內金興鞋舖執事陳某月前夜間失愼當時救熄遂指已經出號學徒陸家錫所放報告日警前往引渡而陸某現在祁子省家作工每日晝則作工夜則家宿自以理直氣壯即往投案當被嚴訊遂誣認放火現已送至警廳一經訊問當能昭雪不致久羈囹圄也

陳列海豹　本埠二道橋交通門內現有叢某由朝鮮運來海豹一頭在該處陳列任人觀覽此海豹貓頭魚背遍體灰花細毛腹生四足其爪如龜口如魚有牙有鬚誠奇物也

△大　連▽

交通宣傳　大連及小崗子並沙河口三警察署十一日午前十時聯合舉行交通安全日同時勵行左側通行並取締自動車及馬車之速力刷印數千張左側通行之傳單貼於電車內及飲食店內以資指示市民注意務須左側通行外此更有大連署三浦氏小崗署吉田氏沙河口署米東氏三保安主任率同交通署員分搭消防自動車數輛遊行全市以作宣傳云▲

情死顯靈　日前在星個浦投海情死之徐隆昌與妓女趙小蓮嗣因徐死而小蓮仍偷活人間人多不直小蓮亦不免於心戚戚近小蓮在遊廓五十二號作賣笑生涯前日晚忽然不省人事移時醒來双目邪視自言是死者徐隆昌也不幸一時昏惑被小蓮迷我非願死而小蓮打電話叫我同赴泰華樓飲得大醉乃邀我到星個浦海岸她決定同我投海而死不料獨我一人死了小蓮並未曾死害得我上拋母下棄孤兒寡媳終日痛哭無法度日我悔無及豈能甘心言畢又昏迷過去一時醒起不知所言於是紛紛傳謂寃魂附身云▲

失言受辱　本埠有住所不定之錢某者終日在烟舘及澡塘賣卜營生前日在大街行走間遇見暗娼外號老頭家對其同行人車某戲言云我去年被此暗娼有了一腿一年未曾發市此娼婦爲主要耳不料此話經車某傳告該娼致觸其怒誰知此家庭裡前日該娼在市內與町福泰樓門前與錢相遇不容分說立當錢某之頰並潑口大罵經人勸解了事云▲

花界聯會　西崗子中日兩遊廓組合定於五月十五日午後九時在電氣遊園開中日妓舘聯合運動大會該兩組合已選妥中國妓女廿名日本妓女二百餘名屆時釵光鬢影裊裊婷婷定有一翻盛況焉

見死不救　西崗得勝街徐老四秉性不良殘忍已極有胞弟老五於前日因事吃八毛錢之鴉片立時毒發奄奄待斃一時觀者如堵命其延醫調治老四大不爲然幾有坐視其死之意後被西崗警察署巡捕督見乃令人送入醫院治療翌日即甦見死不救誠忍人也

△海　城▽

委員蒞海　昨晚（十八）八時許街上鼓號齊鳴馬蹄得得知有故披衣赴街探詢據云警學當局赴車站迎迓省調查劉委員當晚即下榻宏升棧其詳細任務尚未聞知

幾肇焚如　西門裡迤北段姓院內秫稭垛十一日午後一時突然火起家人大驚鳴鉦報警一時城關救火者得此消息飛奔往救幸白晝風微施救得手未致蔓延僅將所積秫稭焚燬若干云

嚇煞家人　西北關教養工廠路南王某有女年十一歲日前八號潛同隣女赴西關外延廟逛至傍晚王見女許久未回頗爲焦灼遂央人四處尋覓天黑仍無朕兆益形惶恐此時隣家亦以失女聞兩家呼兒找女終宵未得寧靜及早飯後一雙弱女姍姍自外歸來家人喜甚詢之女云與鄰女赴城南富家溝省其外家因天晚故未歸來也

△普蘭店▽

宴會嘉賓　東京朝鮮火柴保險株式會社大連出張所主任今井健五郎及外交康事務員爲聯絡本埠各界感情起見特于本日（十二）午後假座春和園飯莊宴請各界人物觥籌交錯頗極一時之盛是日列席者爲商會正副會長及新聞記者諸鉅商之執事人云

定期旅行　普蘭店公學堂頃爲增進生徒遊歷知識及開擴眼界計定於下星期攜全體學生赴奉天一帶旅行現已通知各生父兄備諸遠足應用之衣物云

講習完畢　普蘭店民政支署地方係于本月六日召集管內各會書記開臨時講習會於郊外實習測量及補練土地台帳簿等情本日（十三）爲八日限滿之期各會講習之書記皆擬于午後紛返本會云

△騰鰲堡▽

見色心迷　八日鞍山廟會演戲遠近村農亦皆放工往觀是日有某男子卅餘歲狀似久事耕畝者至鞍街紅房子妓舘（該處娼窑分紅青房）見各麗妹心搖神馳徐行於院探首內不進不退妓女見此老幹遂入賊進屋來該人驚恐失措迴首外奔頭觸碎牆腳流血滿面幸該隱匿友代上牙粉包紮而去觀者咸謂其色心大而膽小何必來此撞頭呢

走失群牛　鎮東南王鐵屯徐姓家畜大小牛六頭九日郊外牧放日暮往尋羣牛皆無當遣人各處尋覓至今未獲該主人現在滿街佈告言有知跡送信者願多給酬勞等能否找獲尚未可知

△本　溪▽

辦學獲獎　本溪公所頃奉教育廳令據縣視學呈報辦學人員任職多年請給獎章以示鼓勵查趙萬增准晉給一等獎章霍福祺楊遇春包殿交三人准各晉二等獎章王化鵬原問二員准各晉二等獎章陳書問任廷棟金明程原佐卿鄧繼訓劉克儉六員准各給三等獎章郭成枝李春和王景清三人各給一等褒狀劉理均准晉給二等褒狀李德純給二等褒狀以上十七名業由縣署飭令繳送獎章費以便領取云

△開　原▽

偵緝失職　日前夜間東街福合長丟失藍白大布七十餘疋此案只今尚未破獲警察所長尹捷卿除令一區嚴緝外並令偵緝警等務將此案賊贓偵獲從重懲治以儆盜風查偵緝之設原爲採訪要案負有偵探專責諒亦不能置之度外也

△四平街▽

救濟難民　本驛商務會及四洮鐵路局先後成立救濟難民食物所中國市街直魯同鄉慈善會近日亦派員在車站等候由四下車者每人施給奉票二元小人一元並予以白布條注有直魯同鄉會圖記聞未及數日該會施出奉票二千餘元雖係錢法毛荒然該會初經成立其慈善亦足多矣

土販送縣　本街平康裡俊卿班鴇頭張香閣由奉運到烟土五包半計二百七十五兩當被禁煙檢驗所查出均未報稅票昨十一日經警察二區將張香閣及煙土一併送梨樹縣照章罰辦云

洗刷鍋爐　本市街電燈公司昨十二日印刷通告停燈七日以便洗刷鍋爐期滿照常開燈云

△郭家店▽

販槍被獲　本驛於五月十日早四點二十八分由下往上票車下車客人被日本警官盤詰言語支離當以其行跡可疑遂即盤詰由該犯身上搜出手槍參支該犯籍稱姓白名廣仁年卅餘歲係梨樹縣界北小城子住戶當經帶署詢問該犯供認爲匪販運云

△三林站▽

股匪猖獗　本站東南夏家街昨十日突來股匪五十餘名大肆搶劫騾馬財物擄掠一空由春至今胡匪在本站附近村屯盤據十餘次未聞警甲擊獲一匪昨聞于區保長等在三段界與匪接仗朱保長等二名被匪擄去留下槍馬次日放回匪患如此當局若不設法剿除爲患何堪設想矣

△大孤山▽

所長赴安　莊河縣警所長與岫巖縣警所長爲胡匪猖獗民不聊生各帶馬警若干本日到孤山會合以便由孤乘輪船赴安晉謁道尹藉以請示剿匪之策並稟請連莊會如何籌辦軍械子彈如何購買等事大約須三五日始能返孤云

奉票漲價　大孤山商埠向以現小銀元交易奉票無論如何毛荒商家不受若何損失自安國軍與靳魏用兵等開戰後孤埠奉票竟落至一千零參拾元始能換現小銀圓壹百元近因戰事順利奉票陡漲九日一市竟漲百元之多云

查封家產　大孤山從前有許蘭亭洪春範二人爲正副經理集股開一金融會社經營類似奉天儲蓄性質僞稱拾萬圓現銀股本開市以致千家萬戶之錢均紛紛送該社存儲以希生息詎許洪二人將儲戶之款欺騙到手如數撥歸其他銀行存入自己名下生息該社聲明歇業儲戶等向其追要存款伊二人藏匿不見日前存戶部連文赴省高等法廳呈訴現蒙廳憲一千〇六號訓令莊河縣司法公署派法警多人查封其家產並拘傳該二人到案懲治云

△綏　中▽

行將賑鹽　縣公署奉東三省鹽運使署訓令爲體恤貧民起見請准發放食鹽按照被災各縣放糧放粥平糶期票之人口爲標準每人發給食鹽十斤極貧者正附稅概予豁免次貧者祗完正稅日內即籌派員到縣發放云

雷殛斃命　邑西距城十二里二道溝村住戶齊永成素無惡行向以售賣乾豆腐爲生十日來城售賣乾豆腐迨午後返家行至中途忽逢陰雨雷電交加竟被擊斃頭頂及足心各擊一孔死狀甚慘云

△閭陽驛▽

熱心學務　本鎭兩等小學今歲因增添學級延聘教員經費益形支絀昨經北鎭縣監督王文璞批准自三月份起每月增加學款百伍拾元以資挹注又發給遊戲品多件球拍子四支足球一隊球一球網一似此注重教育實屬一時無兩云

△鎭　東▽

恭送匾額　洮安人民韓閣忱等在本縣有荒數方滙在田寶段內經前任各知事均未查明迨現任陳監督蒞任勘丈荒段將該段清理稍有眉目故韓閣忱等感激莫銘特在洮南爲陳監督製「勤恤民隱」匾額一方於日昨（九日）抬送縣署懸掛云▲

△盤　山▽

聯合勦匪　二區地面近日匪勢復振前經縣警甲痛剿匪已潰散近來各匪首領聚夥成團整理旗幟大有捲土重來之勢警察隊長宮相臣聯合河南第一區保長張秀峯統帶部屬前往剿除以靜地方而維治安云

途中被劫　縣東灰土崗子住民沈龍澤年十九歲專嗜賭博前在某賭場輸出奉票過鉅逼索甚急無法抵償故生搶劫之心月之五日在縣東雙井子藏匿忽由沙嶺鎭來一賣馬者係狼窩村李祥庚夥人郭遇堃囊中存有馬錢奉大洋四百元當被沈某盡數劫去郭某幸未遇害即時赴鄭家店地方警甲所報告未知該警甲所如何查拿焉

商號被搶　縣屬第四區胡家窩舖廣生堂商號二日晚十二句鐘忽來匪人三名將門市窗櫺砍壞進櫃房搶去奉小洋壹千五百餘元持手槍將該號執事劉佐臣左腿打透昏迷不醒匪人乘機逃去當即報告警甲緝捕云

△寬　甸▽

因毆涉訟　城南石湖溝住戶丁元太其科地與隣人趙秀峯之地延袤相接其交界處有地一隴經衆公議循還耕種丁某去年已先爭種按照議定今歸趙種不料丁某覇種不吐趙某無奈向之理論詎伊恃橫行兇於本月六日竟將趙某頭部毆傷血流滿面趙某被毆逃赴警察一區控告當即飭差捕區訊處云

受賄被押　警察第二區派出所巡長郝崇恩於四月廿四日查知南漪溝村住戶李某之妻服鴉自斃嗣受李某賄洋三百餘元匿不報案嗣聞縣署查知親自來案報告當被監督飭令司法隊看管伊不得已央李家舘保外候訊不料伊因案關刑事法不容宥於本月六日潛逃現已勒令李家舘緝捕究辦云

△淸　源▽

藐視法紀　邑內各街巷設賭之家頗夥且均明目張膽或公開寶局呼么喝盧或排九馬掌亦大聲喧譁毫無恐懼因設賭抽頭之家皆有所倚仗或與某要人有聯絡是以有持無恐按禁賭之命不啻三令五申今境內賭局如是管理之責者理宜嚴行取締以正風化而淸盜源焉

勒贓肥己　邑內縣公署錢糧櫃征收員王銳炎每日對于四鄉來封糧更名者不但不給完納竟故意推延使一般鄉民久旅城內損失過鉅有哀求該員者密送運動費若干元始能允給辦事由來已久毫無顧忌每逢有更名納捐者非先拿手數料決定難給封納稍有分歸即口出不遜查該員每日在公舘所接之票額足供上班幾小時之辦理及上班後來封櫃一概拒決縱能接一二份所留之價額較原定之額數絕不相敷倘有餘剩之票三五元概不退還皆以小票缺乏爲詞如是任意勒索行私肥己未悉有管理責者有所聞否

教練得體　警甲教練員閭明倫教授頗稱得法每逢在操場之際該員所作之姿勢另有尚武之精神講演之時聲音洪亮講解明瞭使一般警士甲丁皆能領悟將來定收美滿效果也

△農安縣▽

廟會誌盛　南門外舊有三霄娘娘廟一座每年四月初八十八廿八三日爲該廟會期愚民崇敬三霄娘娘能獲福消災却病延年對於婦女尤格外隆重故迷信男女虔敬燒香至今不衰雖經教育界設立通俗教育講演所以及其他勸導破除迷信奈習慣難除玩梗不化每值該廟會期奉者較前尤盛今值該廟首期之會先一日即有小本販賣食玩香供紙人（俗名替身）等營業皆向山門前擺攤設床是日一般燒香了願之紅男綠女車載步行絡繹不絕幸軍警彈壓有方廟外勿論如何擁擠一入廟門勒令男東女西秩序井然

△楡樹縣▽

擔保受累　本街商號四寶齋與丁某担保在前駐楡陸軍十八旅五十二團一營一連充步兵並東門外王姓亦保王某一名在該連充兵於去歲開往哈爾濱駐防該二人現已潛逃昨該連司務長關興本帶護兵康萬祿等三名來楡追找原保而四寶齋因櫃政病故早已停止營業木街振泰印書局有同宗之侄鄭某當即綁獲欲帶赴哈經多人調說化錢二萬餘吊王某化錢一萬六千餘吊完結云

廟會誌盛　本縣東門裡原有胡仙堂一座去秋經東關富戶劉文桐等發起改修大廟擇本月八日爲竪旗桿懸匾之期一般善男信女赴廟焚香者絡繹不絕云

公正被戕　衍慶福興號缸窑派副經理葉百靑及櫃夥王某來楡街及五顆樹等處追討缸欵共三十餘萬吊比及錢欵到手二人隨即同行及至途中葉某即商同王某携欵潛逃彼此勻分而王某執意不從遂同行至邑南三十餘里之崔家屯附近葉某乘王某不備用刀猛刺即將王某刺傷暈倒被行路某甲瞥見當即奔告該屯長趙洪喜立即前往查視見王喉已割斷不能言語遂令人取雞一支將皮扯下糊上咽喉始氣不外泄將被害原由及兇手姓名根抵報告畢遂即氣絕趙亦老於事故者費多方手續將兇手擒住昨經送縣聞王某係兩支承祧之人被兇徒殘害慘已極矣我邑法官執法如山諒難寬宥看明正典刑之日即闔邑人心大快之時矣

△雙　城▽

無疾而終　日本人阪部氏來双多年僑居北大街東二道街趙家大樓下開設阪部大藥房其藝術醫學咸佳但性嗜杯中物是以數年困守不甚暢旺七日赴友宴歸來毫無異形八日開閱報紙無疾而終詐九日據其妻云該於三日前曾囑其妻後事甚夥非素日暴烈性情觀其動作囑託言語似有先覺云

捧倒自斃　西大街關帝廟前久爲市場凡作小本生涯者櫛比皆是有居戶老胡者十日晨由家將豬宰完肩扛豬肉一半送至街床上出售行至廟前未悉如何絆倒摔在地上豬肉尚在肩上俟友人將肉移開再扶老胡而已氣絕自斃矣

△賓　縣▽

委稽查長　賓縣警察第二區分所長劉永春請准長假交代完竣本擬晉省敦料金葆忱所長以該員諳練警務作事認眞再三挽留已委爲稽查長之職待候機會再委優差該員即日到差視事云

△下九台▽

交通不便　本站自官廢倡修水溝以來至今多半淤塞每逢微雨則泥濘難行最感困苦者莫甚於農車所有運糧來台求售及載裝貨物出鎭屢不滑陷於深轍中有由晨致晚不能出門者終日呼喊鞭撻之聲不絕於耳修理道路之責未知何人當負之也

戲班他去　德惠縣北長春嶺去夏亢旱之際該處農民祭雨情切曾在佛前鳴願祈雨蒙天公見憐施雨潤生該處農民于十日來台邀妥台站西勝舞台全般角色即日運箱北上登台開演云

悁遭非議　本站道北翠仙堂妓女翠仙與鴇頭發生離異情事後市井紛傳該妓曾受道北警察七區吳巡長之唆使查吳巡長自任事以來並無其他污穢情形今悁遭非議不日究哉

鋪設馬路　本站鐵路南佔用地爲往來行人車馬之孔道每逢霪雨及解凍之時該地則泥濘難行鐵路局爲完善交通計于九日運石興工鋪修馬路以利交通云

△張家灣▽

蒙租加罰　德惠縣蒙租分局每年照章由五月一日起加罰以十五日爲一期頭期加罰十分之五厘二期加罰十分之一分過加十分之四爲止該徵租局現尙未到二期竟以五厘作五分加罰且各租票上並未註有加罰字樣該租局竟任意浮收殊屬非是不知馬監督有所聞否

△長嶺縣▽

逼良爲娼　長嶺縣南門裡路西第三井住有著名暗娼楊白臉子將其生女香蘭送與公主嶺靑雲書舘押賬有年矣其媳楊李氏因被逼賣淫羞忿投井幸經鄰人查知救獲百般勸慰事乃始寢旋經楊白臉與其子楊占山密議將其媳楊李氏亦送公主嶺妓舘押賬藉資贖回其女仍操皮肉生涯詎事機不密當被楊李氏聞知暗給其生父李名山通信請速來嶺救命此信發出被淫婆楊白臉查知輒敲杖撲詈罵聲嘶遂賣給東門外趙某宋身價奉小洋三千七百元因欵不湊手擬定十一日交價接人詎昨九號下午二時其親翁李名山來嶺至楊家看女致觸楊白臉之怒口角紛爭其子楊占山奔赴警署喊控當經魏區官將原被傳齊質訊供詞離奇當令看管候訊並密派警員採查據報楊白臉確係暗娼白天操賤禿子走後即逼媳繼其賤業因媳不堪其苦遂擬賣媳與女同操賤業如當不爲白臉子所惑必能依法懲辦以正風化也

△五常縣▽

取締小店　五常縣署鑒於開官詞店者數處月前有某家從中擄騙在案鄉愚事爲縣署風聞經鄭監督傳令禁止小店掌櫃進縣以免過事招搖撞騙現在派員偵查云

△望　奎▽

民慶得雨　五月初三日下雨至初六日開晴細雨三天四民歡樂禾苗滿地發苗抽苗尤佳柴米行均稍見落云

各地方雜報

△熱　河▽

現洋落價　熱河自興業銀行發行流通券以來洋價忽漲忽落商民大受損失近幾日來不知何故由五十元落至四十五元五月初一又落至四十三元現在票洋四十元亦能買現洋壹元矣

△天　津▽

瘋漢殺父　本埠西廣開住戶劉占鰲年逾古稀其子劉春元素有瘋疾偶一發作即持刀動斧勢甚兇猛其家人不時防閑不料九日夜間十二點餘鐘瘋病大發竟持菜刀將其父劉占鰲剁傷登時身死經南分駐所派副官帶同長警將兇犯拿獲帶署轉送警察廳訊辦云▲

來函登照

盛京時報舘大主筆先生台鑒近閱貴報（五月五號）新聞欄內報云大孤山從前設有金融會社三年期間欺騙各存戶儲款銀票不下廿餘萬元移存外國銀行以作永世富翁總理許蘇亭副理洪春範等情閱畢殊爲詫異竊查金融會社總理亦非許蘇亭乃係許蘭亭並非三年期間現已七載有餘矣但鄙人洪春範乃該社一職員例在徽末吃生意之位副經理乃王鳴和也鄙人曾納有股本現洋三千四百元更有存欵一千五百餘兩不但負職未佔盈餘反被經理等朦朧玩弊竟將股本存欵一傾而盡鄙人自民國十四年三月八日遇有歇帖在商會早有聲明書等各在案現在東三省公報登報聲明脫離金融會社一切關係旋即回往山東探省老母直至七月中旬該會社各債主始以莊河縣領有司法警到孤山傳差究辦鄙人此時業竟返故里矣該社迄至十一月間始宣行倒閉想此事與鄙人毫無干涉諒必貴報訪員悞審查也關於吃虧莫中反掛便宜之名徵實爲受屈理宜辯白懇請
貴大主筆另行更正寔爲公便
洪春範謹啟

大連旅順　周水開　旅順開
大石橋　營口
朝鮮線　安東　京城　釜山
▲山滿洲里到哈爾賓▼
▲山哈爾賓到滿洲里▼
長春
▲山哈爾賓到海參崴站▼
▲山海參崴到哈爾賓▼

赤玉牌葡萄酒

品質精良老少無欺者惟有赤玉葡萄酒常飲善轉弱爲强健者加健舒筋活血之效洵在我一杯之赤玉一試便知

十五

五淋白濁 一瓶斷根 哈郎淋濁丸

淋濁之一症治療藥極多然未能得完全無欲之良藥唯此哈郎淋濁丸確有藥到病立除即癒之功効蓋考五淋白濁之原因多由不潔之交接色慾過度或忍精不洩花柳染沾以及誤犯非法手淫尿管損傷者多始精關不固便溺不清馬眼閉塞濃液淋滴春情勃發夜夢遺精陽莖紅腫積久尿中紅血（郎赤淋也）膀胱發熱如針刺痛疼非得艱難嗣續並且促及壽算一種苦楚之狀有令人片刻難忍者本公司今幸得德國醫學博士哈郎先生於學理上與實驗力求淋濁病之原因指定最新最良能驅逐其毒根之主藥配合爲丸以供患淋諸君之採買名曰哈郎淋濁丸服下能於瞬刻間止痛消腫清利淋濁痛暢小便雖極重極險之大症連服一個月亦能斷根輕病者僅服五天立服立癒奏効之靈妙何故自讚實有奇効試問治癒諸君方信本公司言之不謬

哈郎淋濁丸　藥價大瓶二元　中瓶一元二　小瓶六角

發售所　大連山縣通九十一番地　順和公司大藥房

代售處

大連浪速町 日本賣藥會社　大連監部通 東瀛大藥房　大連監部通 華泰大藥房　大連市奧町 華西大藥房　大連西崗子 康德記西棧
營口二道街 中西大藥房　營口魚市口 五州大藥房　金州南大街 康德記藥房　瓦房店鉄西 康德記藥房　遼陽西大街 東英大藥房
遼陽西大街 義和堂藥房　奉天小西關 廣濟堂藥房　奉天小西關 井上誠昌堂　奉天四平街 大德生藥房　奉天鼓樓南 五州大藥房
安東市場通 井上誠昌堂　安東道署街 瑞祥泰藥房　安東中富街 東益增達　哈爾濱傅家甸 長壽堂藥房　哈爾濱道外 泰華西藥行
吉林糧米行 五州大藥房　齊々哈爾城 稻野富山堂　遼源縣前街 東英大藥房　洮南府大街 和發順藥房　煙台朝陽街 韓美大藥房
北京東單牌 東亞公司　天津錫店街 藻記公司　普蘭店豐樂 志成　皮口老爺廟 集義號　金州北大街 志成

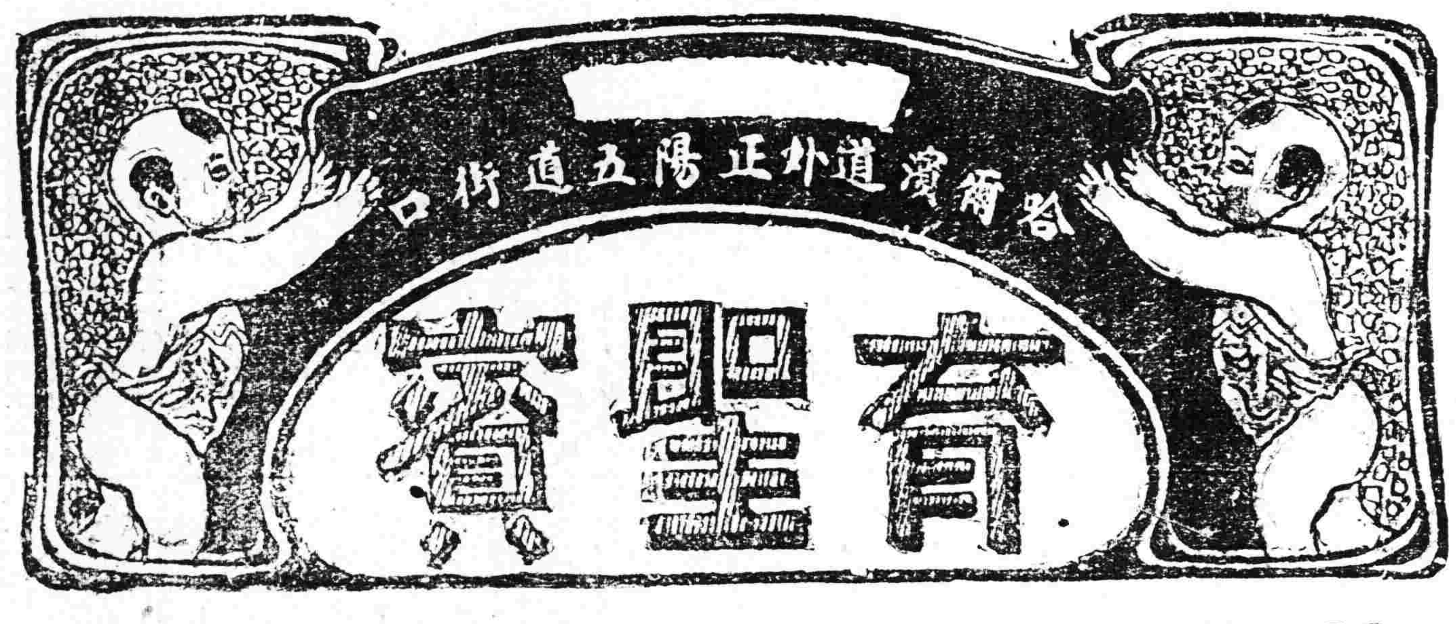

育聖賓主治

先天不足腎經虧損房勞過度手淫過度滑精夢遺精液缺乏精冷精淸子嗣艱難陰莖短小陽萎不舉舉而不堅堅而不久房事早洩老年精衰夜多小便精神困倦暈頭眼花行動心跳動作氣喘四肢無力腰痛腿軟形容枯瘦夜不安寐等症凡因腎虧所發各症無論新久一經服用立見奇效此藥純係補劑非瀉品也如無病常服永保無腎虧之虞且体質健壯精神充足而房事之快樂必得其十分之滿意也其藥性質溫和而不猛效力宏富而不燥爲達和者易於常服實係補中一大王也

價目每瓶大洋參元　每打大洋參十元　價減一半　函購即寄

哈爾濱道外正陽五道街口四層大白樓便是

福壽堂總發行　電話一百六十號

代理處

北京青雲閣　華歐大藥房　營口義興號　營口元豐川　天津中西藥房　奉天和豐泉　長春興隆成　鐵嶺永慶生　江省育生堂　開原廣和益
◆突泉縣同仁堂　◆孟州恒裕堂　◆寬春福陞魁　◆金州志義成　◆牛莊益和德　◆蓋台大同仁　◆霍縣泰和亨　◆張家口蓀記　◆吉林濟生藥房　◆額穆玉昇藥局
◆寬甸復裕盛　◆綏中華盛福　◆豐樂鎮成記　◆通化興盛東　◆貔口益發祥　◆梅龍天豐達　◆松樹福興成　◆木溪張琥舖　◆柳河鴻興福　◆安東德順成
◆寧安松江日報　◆公主嶺三合公　◆金家屯永增長　◆岔河溝德興東　◆四平街天德興　◆拜泉天昌照像　◆曹蘭店三益興　◆岫巖永慶書局　◆新立屯德裕慶　◆雙廟子中興永
◆昌圖寶興發　◆法庫永盛德　◆義縣福巨祥　◆新民利順東　◆通遼巨興盛　◆伊通天慶堂　◆[illegible]義福興永　◆呼蘭志仁堂　◆遼源復興茂　◆錦縣福盛永
◆山東蓬萊　◆縣公義成　◆長春中西　◆莊河成記　◆濟南華歐　◆通河中西　◆曹州華西　◆祁州回春　◆歸化中西　◆西安德生
◆揚州日礼　◆安慶中西　◆太原三晉　◆奉天歐美　◆長春泰和　◆北林子錦　◆和樂局　◆烏珠河大　◆生醫院　◆徐州三多
◆三岔河志生遠　◆宋鎮廣濟藥社　◆撫松縣興盛昌　◆樺甸縣永慶升　◆平地泉華北號　◆阿城縣世昌永　◆梨樹縣天德堂　◆海林會榮藥　◆秦王島　◆新昌記
◆紅豆屯仁和　◆藥房山海關華　◆樸大藥坊大同　◆天一堂旅順金　◆生泰

代理處

富錦永濟醫院　義縣西福順德　郭家店福興成　鳳凰城洪章號　八面城彩裕當　滿帮子廣生永　安達五洲藥房　千金寨德泰興　濟寧縣華豐泰　張家灣永發興
◆河南義泰行　◆五常縣保元堂　◆黎東縣延壽堂　◆大孤山信昌德　◆山城子同益號　◆青岡縣慶成祥　◆范家屯利大成　◆山東恒台愛華　◆唐山樂安藥房　◆順德府協泰恒
◆西豐東興順　◆大連廣生堂　◆洮南益興厚　◆賓縣天泰興　◆揚州民聲報　◆青島裕昌號　◆盤山同德堂
◆馬圈子大興成　◆直隸宣化下花　◆裕記大藥房　◆武安大德堂　◆陳官屯發泰恒　◆中外大藥商行　◆河南信陽
◆東離藥社　◆河南明春　中外大藥房　◆安平鎮　◆蚨泰茶莊
通遼大來當　廟街瑞綠行　同春堂河南魯西二郵　藥吉房承德東六灣　林煙同山廣春大　堂三姓和豐行　大高力房滿藥

奉天總經理處震泰報館

婦人妙藥『妹司丁』之効驗

我的氣色眞好的極了

請看我的臉上氣色　光澤而美　請看我的身體强壯有力　四肢溫媛這是我賴妹司丁之功効而得之者　今特將我從前的身体　瘦如乾柴　臉上靑色的實話　詳說于下　我記得十年之前　不知何故我的身體時見困倦　眠也不睡　食也無味　漸漸只見身体衰弱其初不以爲意　下雨颳風之前後　或於月經之前后　必見頭痛或見寒見冷　喉中乾渴　腹部作痛　又腹中結成一團　不知何物　我的心中著急起來也請醫生來診脈　家中各人無不憂慮我的身体　或請醫生　或買丸藥　囑我服之我於初時異常歡喜　很聽人人的話　錢也費了　總不見什麽効驗　或心中也想定了世間之藥與我無緣　醫生也不請　丸藥等亦不服了　過了五六年　自己摩四肢　只有一層皮裹看了骨頭　臉上更靑而浮　日則不想食　夜則未合着眼而先夢　心間乱跳　我自己以爲不能治的　於是置之不理　剛剛有十年的時日毫無快樂　有一日來了一位　從日本回來的友人　間談之中　一見我的臉上氣色　問我的病　簡捷說道　婦女患病　非服妹司丁不可　妹司丁能治婦女難症　我在日本已見許多人得妹司丁之力　全治了其病　今幸得賣妹司丁的日本商人運至各國　我們中國也有分售處　快買而服之　不可再誤時日了　我聽友人之言　不甚相信該友人又不足爲醫生　又不足知道我的症　我含笑而聽之耳　過了數日　忽然腹部痛的很利害　在床仰伏　實在難以抵著　其時我家的人說道　病成如此　何不買妹司丁而試之　我於其時痛實不知說甚麽　只得點頭而已　不一時　已買妹司丁回來　用滾水冲了　一盅飲了　略爲止痛　但於飲妹司丁之時我以爲是濃茶　止了痛之後纔知道是妹司丁　於是連服了六天　食物知味　眠而無夢　腹中圑結之物　似乎活動起來　如此再買妹司丁連服之前後合計已有一個月之久　腹中圑結之物　已不知從何去了　周氏等張氏說完了而曰　有之哉有之哉　丁妹司之功非獨能治病症　如不受孕者服之亦得懷娃　以致今日常服妹司丁之婦女　於地球上實在不少　今已見諸藥舖中　接收各地的人　服過妹司丁己得其效者　寄來的感謝書堆積如山　今中國各地的藥舖　也有代售的其總售處就是　大連山縣通一丁目　順和公司大連支號

妹司丁藥價　六天分　金壹圓　十三天分　金貳圓　二十天分　金參圓
重症用特製　十天分　金參圓　二十天分　金五圓五角　一個月分　金八圓

經理所

奉天四平街 大德生大藥房　奉天鐘樓南 中西大藥房　奉天鼓樓南 歐美大藥房　奉天鼓樓南 永年大藥房　奉天鐘樓南 歐美大藥房　安東中富街 東益增達
鐵嶺鼓樓西 平記大藥房　長春北門外 中西大藥房　長春北門裡 興亞大藥房　遼陽什字街 天釬成　營口二道街 中西大藥房　營口魚市口 五洲大藥房
營口永世街 興亞大藥房　營口西大廟 義興成余記　吉林糧米行 五洲大藥房　瓦房店新市街 德記大藥房　大連市監部通 華泰大藥房　大連市奧町 華西大藥房
西崗子永樂街 德記西棧　普蘭店平安街 德順藥房　金州城裡 德記藥棧　西崗子平和街 廣生堂　海城城裡 華西大藥房　鳳凰城南街 中西大藥房
天津估衣街 藻記公司　北京大柵欄 華美大藥房　北京大柵欄 老德記藥房　北京前門外 中美大藥房　天津日租界 同春大藥房
▽其他各埠大藥房均有代售△

神皋雜俎

歡迎投稿

社會小說　哀史（三）

（法國蕭俄原作　儒丐穆辰公譯）

第七回　落風塵芳婷營賤業　欺弱女酷吏肆淫威

譯餘贅語

芳婷、是本書主人之一。猶之戲劇中之正角也。他的罪蹟。雖不如蔣布善之多。至於他的末路悲慘。亦與蔣布善無擇也。我們旣觀芳婷的爲人。除了不曾受過教育。他的天性。知十分貞烈。決不是卑鄙女子。他的沒教育。並不能歸罪於他。只能歸罪於社會。

他在巴黎。失身於青年學生。那也不能認爲他的不是。那時他是饑心嫁人。欲以偕老。不意中途被棄。這是芳婷一生最大的打擊。以後種種末路窮途。都是由此發生。甚已哉。女子豈可輕言嫁人。識達之非人類。讀者能知道。可惜芳婷竟不知道。在上回中。旣被斥革。旣已賣髮。旣已賣齒。而終於不得不賣身。此爲芳婷始料所不及。而惡劣社會促成之。其痛心飲恨。正與蔣布善以一片麵包之故。收監十九年者正同。凡所謂不良社會者。恒不恕人之小過、非人而是已。尤以賤人入地爲快。故智者遠引。愚者觸法。而所謂社會中堅人物。在官則鷙比態之類也。在紳則以雪凌人之紳士之類也。嗚呼。欲社會之不敗得乎。此蕭俄先生所以不惜筆而詳言之也。

蔣布善遇聖人美利爾。而爲善人。緣其天性本不惡也。社會激之而惡。旣遇聖人。其言語行爲。皆非向之所遇也。故大感而發善心。芳婷已墮斋生道矣。遇蔣布善而振拔之。亦將爲一善類。乃二人者。皆壞於酷吏之手。天乎人乎。

鷙比態者。無人情之惡魔耳。彼之心目中。除一官字。別無所知。除一法字。別無所事。賊賊人道。凋喪元氣。眞人類中之大蠹也。無識則無資格與市長提手。其人抑何自視之輕。而卑陋如此乎。然嚴於待人。亦欲嚴以律己。酷吏而已。眞躍然生動矣。然爲國家人類計。寧使前犯之蔣布善爲大臣。不可使奉公守法之鷙比態得寸柄也。而竟不然。此法人之禍。所以方興未艾也。

在荒原裏（傅正觀）

我躑躅於荒原中。一年一年的活到如今。荒草幾度的枯而復青。我的心亦幾度的熱而復冷。我所見的。所聞的皆是乾枯無味。手之所觸。身之所寄。無一而非悲哀慘淡之境。我有時想把所經履的用筆寫出來。但每逢寫出來一看。仍是些悲哀的話頭。我嫌太單調了。心裏越發煩悶。每欲寫時。益覺不能下筆。

四月的天氣。荒原上纔見青草。初來時的楊柳樹。多麼苗條可愛。現在亞亞老矣！半枯的老枝。迎風萬若新芽。點綴景色。惟此而已。

我徘徊街頭。俯瞰春色。三五行人。來往不斷。雨後的街道。益見泥濘。低窪處積水成淵。東風微微的吹着。縐紋起伏不止。忽由西邊來一少婦。倒身入水。縱聲大笑。口裏嚷着『我不學無聊文人的舉動阿……』毛月色的大衫。和漆黑的頭髮。被水和汚泥沾連着。像似一個黑豬。臥在地上一樣。

這時圍觀者漸多。在惶駭莫定。羣言龐雜之際。有一個中年男子說。『家伍。這婦人是敝店裏一位客人。來住了十一天了。初來時他說故鄉盜匪縱橫。捐稅繁重。難以安居。他丈夫在某團當下級軍官所以千里來尋。不幸他丈夫年前開赴前線。至今生死難知。他尋夫不遇。已是難堪。又因旅費用盡。益加苦惱。他原是個女校教員。曾託我在學校裏給他找個位置。但是人地兩生。又有誰用他！

他迫於無奈。發恨說道『我不願學那無聊文人的舉動。張口就是。悲哀呀。煩悶呀。嚶嚶啜泣。取憐於人。束手待斃。更不能以五尺之軀。沿門乞討。自辱人格。但在這半生不死的社會裏！婦女究竟有甚麼幹的？我看中國婦女。於萬分無奈時。只可以爲娼……』他說着咬一咬牙。發一發恨。於今晨竟自去矣！這是剛從妓館裏出來。看這個樣子。必是瘋了！』

店主人又說。『我聽見妓館中人說。他去見妓館主人。表示願意爲娼。初時妓館不敢收留。後察係眞心。又勒措他。每天只允給他一元錢。他爭執半天。不得已才回來。他的胸懷裏。愁。恨。羞。苦。絞纏在一處。起伏萬狀。才把他逼瘋了！衆位如有見憐的。量力資助大家把他送回故鄉。豈不是好？』……

這時衆人無應者。漸漸散去。天陰起來。風吹樹動。恍如哭聲！四圍被慘淡的景象籠罩着。我雖在衆人裏。也走開了。這可哀的瘋婦至今何處去？是否仍在這半生不死的社會裏？

嗟乎！無聊文人的舉動阿……

十六年。五月八日。成稿於荒原裏。

筆記

文藝叢考再編（續）（陶明濬）

才略

劉氏又曰。孟陽景陽。才綺而相埒。可謂魯衛之政。兄弟之文也。劉琨雅壯而多風。盧諶情發而理昭。亦遇之於時勢也。按人之才分。本不甚相遠。所以有大小優劣之不同者。凡在學耳。學之相近。才之不差則其成就者。亦可以相提而並論。揭。才綺二字。魏晉之間。頗稱道之。以爾時文體。側重乎此。周秦之前。無此名也。唐宋以後。亦不此之貴也。在以道爲主之文。則滿不在乎此。若以文爲文。舍此何以哉。才之不綺。爲文將無組纂錦繡之致。不能爛縵生光。其誰樂讀之乎。然自來論文者。頗鄙夷才綺。以其涉於靡曼。不合於文章之正也。故曰古文有三等。周爲上。七國次之。漢爲下。周之文雅。七國之文壯。其失之弱而已矣。漢之文華。其失縟。東漢而下無取焉。按此稱論法。未免失之於過高。以東漢文之盛。尚存而不論。則將置班孟堅於何地。此說之不可通者也。明七子之徒。動曰。學秦漢。學六經。五穀者。種之美者也。苟爲不熟。不如稊稗。七子者。蓋五穀之未熟者也。好持高論。究何益乎。故爲文不在苟持高論。惟其有本然之善。不可掩蓋而已。

劉琨抱恢復之志。時命不猶。卒無成功。身死於段匹磾之手。千載以下。猶代爲之惜。其爲人旣如此之忠義。其文章詩詞。亦非常之激烈。文如其人信哉。當琨敗喪之時。而諶抗表理之。風骨甚高。宜其文可以與琨並稱。琨之文旨甚切。諶之才高行潔。惜乎中原喪亂。二人者才未得展。淪陷非所。而二人之文。亦由此激而成之。使天下平夷。六合清寧之付。未必得此。時勢不能成其志。反足以酬其文。豈不怪哉。雅壯多風。四字非常之難。雅壯二者。往往不可得兼。以風雅自居者。多失之於委靡。以豪壯自詡者。又不免於粗率。求其兼濟幷美。不誠難哉。雅之極也。至於弱不勝衣。安乃得爲血氣之倫乎。壯之極也。至於瞋目語難。非理可喻。安得在士林而揚挖風數乎。二者相得。庶幾乎雅士。而其風靈壯懷。亦不致埋沒。二子之志不成。而二子之文以顯。人到於今稱之。豈無端而然哉。

藝談

詩海（東洲唐文爵）

劉長卿字文房。河間人。開元末舉進士第。正德中官監察御史。以檢校祠部員外郎爲轉運使判官。遷鄂岳觀察使。吳仲孺奏貶後。終隨州刺史。有文集十卷。元好問曰。學詩家有白首不能道長卿一句者。沈歸愚云。中唐詩漸秀漸平。近體句意日新。而古體頓減渾厚之氣矣。權德輿推文房爲五言長城。亦謂其近體也。按文房詩。體不新奇。僅能鍊飾耳。

盧綸字允吉。河中蒲人。大歷中累舉進士不第。以元載薦。授監察御史。後章渠牟表其才。得召見帝有所作。輒命唐和。旣從渾瑊在河中。辟召之。會卒。官止檢校戶部郎中。

韓翊字君平。南陽人。大曆爲從事。不得意家居。一日夜將半。門急賀曰。員除駕部郎中。知制誥。翊曰誤矣。客曰。制誥之人。中書兩進名。不從。又請曰。與韓翊有同姓名者。爲江淮刺史。又具二人同進。御批與詠春城無處不飛花之韓翊。此君詩也。林嵇信。時建中初也。終中書舍人。

錢起字仲文。吳興人。天寶十年登進士第一人。授秘書郎。終考功郎中。時與韓翃李端輩十人號十才子。形於圖畫。又與郎士元齊名。人爲之語曰。前有沈宋。後有錢郎。沈歸愚曰。仲文五言古。彷彿右丞。而清秀彌甚。然右丞所以能高出者。能沖和能渾厚也。按仲文詩。體致新奇。理致清贍。是其長處。

司空曙字文明。廣平人。登進士第。貞元中爲水部郎中。終虞部郎中。

耿湋字洪源。河東人。寶應元年進士。官右拾遺。（未完）

別錄

萬泉觀球誌感（十）（小天）

奉天的『歐林比克』大會與奉天青年

五。希臘人之重視體育。並非爲縱慾也。希臘人雖有淸歌曼舞。醇酒婦人。以遂其有生之樂者。然大率猶有節制中庸之美德。主張禁慾而重視道德者。亦不乏人。顧其禁慾之方。初亦無非爲體魄計。所以除酒色貨財之外。無所謂慾。而鍛鍊身體。振作精神之良圖。旣爲哲學家道德家均無不贊同而促進之矣。不唯此也。希臘學者之尙自然主義。恒謂人爲經歡娛。情感旣紓於一切事物。因欲索解其微密道理。皆爲知力所驅。遂不得不重攷察及經驗。關至不驚於感情。轉歸於意志。而終止於道德。是重內感者不必皆爲求縱慾也。惟羅馬人。雖有希臘人之重肉感。獨無希臘人求知節制之力。所以沉湎無度。寢以寢歡。後來竟爲基督教之文化所征服。固無若何之學術思想。貢獻於世界也。由此以觀。希臘民族不亦有進取向上之精神矣乎。

東方人每向西方人自詡曰。精神文明。優於物質文明。若分析言之。精神文明。亦不外以精神安慰或束縛肉體而已。物質文明。以物質供給肉體之需要享用而已。顧重精神者不免消極。而趨靜的。重物質者。則必傾向動的。流於積極。如進一層言。屬於靜的者。亦惟保守維持而已。若夫動的。則足以創造事物且能發現新世界矣。東方之精神文明。莫過於印度。而印度之古文化。不如西方古希臘文化之在今日爲發揚也。東方人如皆精神文明化。則不免盡爲物質文明化者所侵奪而支配之。所以欲於今日世界中而圖生存。謀福利。亦惟求創造新人生。發現新世界一道而已。則固不能不求有進取奮鬥精神。且亦不能不重視體育也。蓋講求體育。本爲扶助精神。絕非戕害精神。彼競技與運動洵有擴充而提倡之必要矣。歐洲各國。自古雖有種種游戲運動。而其實有規律。有意義之競技。大部分皆自希臘得來。如賽跑。投槍。擲餅。蹴球等。皆爲希臘人鍛鍊肢體氣力。及耐勞進取之競技。此等儀式姿勢。有希臘古代書籍。繪畫。雕刻。建築物可徵。初非成於一朝一夕也。（未完）

遊記

醫巫閭山遊記（黑山王寶善）

禹鑄九鼎。以劃神州。北幽之鎭。封以閭山。夫閭山者。關外之名山也。層巒疊翠。寺觀林立。山水清秀。形式天然。風景之佳。冠於遼西。余殊思往遊焉。奈無良好機會。不克如願。實深抱憾。適今春三月。望日。爲學校成立紀念。放假之暇。同學契友。鄭張二君。邀余往遊閭山。遂得親臨其地。以廣見聞。增智識。受益誠無窮也。祗將數日所遊之地。成記之於左。

十四日早九句鐘。吾三人由校出發。共乘一車。携代記簿樂器等。斯日也。宿雨初晴。塵沙不揚。天朗氣清。惠風和暢。途中但見夫麥浪縱橫。淺草如茵。農夫播種於田間。怡然自得。牧童弄笛於牛背。樂夫天然。有時萬綠叢中。紅桃露半面窺人。似嬌羞欲語者。有時淸水溪畔。綠柳迎風而醉。如含情帶笑者。子規頻啼。黃鶯乍囀。若恐長途寂寞。發天籟以悅人者。眞乃胸襟豁朗。逸興遄飛也。行行重行。不覺日已晌午。問征夫以前路。恨道途之延長。俄而忽遙見北鎭城焉。城內煙霧迷離。白雲環繞。雙塔高出。河水潺湲。轢車入城。隆隆震耳。市廛櫛比。人煙稠密。惟商業不甚振興。蓋因地爲山脈環繞。鐵道不通。交通困難。所致也。經過長街。遂於西門裡。萬春和客棧寓焉。時天已晚。二句鐘矣。餐後。遂循城而遊。如雙塔寺。天齊廟等。足跡所不涉獵。而最足令人可記者。即北門外。明代振守遼東。李公成梁墓也。墓旁石人石碑。宛然尚在。蒼松翠柏。羅列參天。視之誠令人起敬焉。是日晚。因行路疲乏。一枕黃粱。而入陽台矣。

十五日黎明即起。刷牙淨面。早飯後。即與王君聯袂出城。但見閭山矗立目前。望之儼然如天門洞開。如蔚石屹立。聚雲水於一瀉。非復吳市。趁烟花於三月。若上揚州。曉日映山。靄出層巒。清風徐來。帶人眉宇。行五里許。遠見白墻一帶。房舍羅列者。乃屯兵之營也。又行五六里。始抵閭山之麓。怪石嶙峋。青草夾道。而有四碑威威而對立者。蝌蚪碑也。碑上文字。因年深日久。風雨剝蝕。已模糊不可辨認。遂拾級而登。膝與心平。消徑曲折。有如羊腸。兩邊崖石。磊砢可畏。行二里許。漸聞水聲潺潺。清溪一曲。岸旁綠柳成行。水鳥翔集。緣溪上行。見有岩石巍巍。高聳數十仞。其下寬大如天府。嵐光繞於外。淸水出於中者。何也。石棚也。（八景之一）入其內冷氣瀰漫。令人凜然欲慄。空響內貯。響欸不得他逸。寂寥無聲。而耳聽常滿。棚之兩面。奚爲石壁。壁間供有十八羅漢神像。壯貌因武。實深可畏。以其地過陰。不可久居。遂出。沿溪又上行。溪盡之處。即爲聖水盆。（八景之一）爲一石盆。大如鍋蓋。上鐫有聖水盆三字。字體圓活。（未完）

閒話

一月的悲哀（冷佛）（二）

不想在上月初六日。忽接急電。說舍弟初四日。已然逝世。叫我於接電之後。赶緊到京。這電是友人拍的。記者一見。當時也不知怎的哭又沒淚。不哭又覺的難過。隨有弟婦。又寄來一封快信。據信上說。已延有陰陽生。批出殃榜。現定於初六日接三。初十日首七家祭。十三日伴宿。十四日發引。記者一看。不由的鼻酸眼辣。如青天頂上。打個霹靂。在心裏說。怎麼會至於死了。一邊納悶。不由的慌了神。只是又正在辦公的鐘點。勉強札掙。到四點鐘以後。下班告假。至次日早十點。與內人小兒。並帶個隨從僕人。赶緊上京。報社中事。及所有家中事。都託附友人辦理。這時腦裏。不知有怎的雜亂。又心裏想。家裏又本來寒苦。這幾年病。必已經典質一空。世上人情。又向來是不救窮的。這回一死。一定也沒有衣衾。沒有棺木。剪斷截說。一定也不能裝殮。但是又看著信呢。停十一天。又言有禪經僧口等等。這不用說。所爲是等我出錢。算我到京。就無論怎麼窮。也定要札掙著。這麼辦理。因什麼呢。記者有四個從兄。四房嫂子。兄嫂之死。除了大家嫂。還正在很硬朗。其餘七位。都是我一人葬的。所留有兩個姪子。也經我娶的親。六個姪女。也經我聘出四個。死過一個。現今還一個未出閣。共計記者由十九歲丁父憂。二十四歲喪母。記者又兩賦悼亡。續娶過兩回妻室。其中又納妾葬妾。一共四次。除每歲的生日滿月。不算正事外。共計我辦過婚喪事情。二十五件。『』連這回舍弟喪事。二十六回。（未完）

新潮

奮鬭哲學之人生觀（井上圓了著）

以實際論卽欲爲來世之人亦當示以生死無常之理若欲逃其境界切宜早悟生滅之因以入於不生不滅之境此境界名曰涅槃以之導入爲小乘之目的涅槃者在黑暗世界中心滅身滅若有苦痛則不得爲樂與入於眞死之門絲毫無異是以入佛教之女關者其時卽有此種景色也

更進而入至高至大之大乘至是觀之其光輝如電燈其傳達如電話萬物皆備可得自由自在之活動以至神變不可思議之別世界爲理想極致之妙境此爲釋迦出世之本懷大乘教之本義反之若小乘不外引人入於方便門而已矣

由是更語大乘則有權實二者權大乘爲表實大乘爲裡先觀其表後窺其內小乘門之元素則有物心二種在哲學上爲二元論若分析其物體推究元素之根本以逐觀觸之感覺將世界歸納人之心中是爲唯心一元論權與實皆爲大乘此爲特殊之點也

言乎心之作用則五感之外復有三識其第八名阿賴耶識譯自藏文其心內所納之一切事事物物一無所漏名之曰『萬法唯識』本此心而更盡究心之本體則萬古不動安如磐石名之曰『眞如』此藏識與眞如其體爲一事事物物皆從眞如而生致於所謂不可說隔歷說爲權大乘之哲理門

更進一步則入於實本乘之奧域此教門之哲學以權大乘之唯識從理想之高處以觀萬法不引入眞如之體立三界一心之見地其外更言眞如萬法唱世界萬物盡屬眞如之說權實皆爲唯心論提倡心之外有物者此點卽爲權大乘我人獨從心中開現事事物物甲有甲之世界乙有乙之世界十百千萬人而各異其所定實大乘者

（未完）

奉天匯華銀行

股本三百萬元在財政農商部及省署財政廳註冊專營匯兌存放款項等銀行業務奉票存欵活期一個月月息四厘八存期延長利率隨增定期三個月息六厘五六個月八厘五長年一分大宗存欵利息格外從優

電話 中一一三八號　電話 日一六番

浙江興業銀行奉天支行啓事

敝行現奉上海總辦事處函開現經董事會議議決奉天支行應卽撤銷迅卽辦理結束事宜等因奉此除遵辦外合行通告所有在敝行存欵各戶請卽惠臨敝行取存欵或另訂轉存手續特此通告

德升俊運輸公司啓事

啓者本公司在奉開設於玆九年已蒙官商各界所嘉許現爲擴充營業起見於夏歷四月一日移於工業區二馬路特備儎貨儎客各種電車除本公司自用外如有惠顧者以電話相招立卽就道不悞 中電話二百八十八號特此敬錄

爲通告事查敝司發行

週年四釐債券第一二兩屆應付息金業經付訖並經於付息時在票面鈐有丙寅字以示區別玆查本年舊歷四月第三屆付息期限轉瞬又到凡存票而鈐有丙寅字已付過第一二兩期債券息金者卽希按照定期（卽舊歷四月初一日起至三十日止）向敝公司或所屬各分司號持券領取第三屆息金自必照章付給其在第一二期限以內未經鈐字付過第一二期息金者亦並於此等第三屆付息期內一併補息以昭大信倘過此第三屆仍不取息應准俟於舊歷十月第四屆付息時分別補息平時恕不照付特此通告週知

黑龍江廣信公司啓

牙不力站任景賢謹啓

敝人前在同五官荒局領有第二起一百七十六號執票一紙計浮地四十五晌八畝三分內沙積四晌一畝七分坐落牙不力黃泥河子因執票於孔鳳魯海家中遺失勿論落於何人手內概作廢紙除呈請設治局補領外特此聲明

吉海鐵路工程局塡挖路基招標廣告

本路幹線約長四百華里現已測竣先從吉林省城興工漸向南修所有塡挖此基工程均照規定章程分段招標包工承作凡中國商民具有確實中國資本曾在他路包工具有經驗欲承包路項工程者可携帶押標現大洋五元於陽曆五月十五日前到吉林本局領取標單圖表水平單及包工章程等項再親往擬包工段估看工程聽候本局定期投標將來無論得標與否所繳押標之欵概不發還特此佈告

恭頌東北陸軍步兵十八旅十九團二營第八連連附金君延廷之德政

本甲地處偏僻爲胡匪出沒之區有各防務之責者屢見疊出自去冬金君填防以來對於地方治安極力維持特別嚴緝各守護路職務外親帶兵士四外梭巡因之盜賊斂跡匪遠颺地方賴以安謐更兼治軍有方軍令森嚴兵士除應職務外無事不准串入民家否則責革較前之官長有天淵之別是以人民安居樂業乃金君之所賜也故此農民等無以爲報特登報端以鳴謝忱

阿什河三甲小嘎哈吳瑞棠胡祥俊王發焦芳義李智賢仝頌

奉天紡紗廠啓事

各股東均鑒查本廠民國十五年份紅利每股應分奉大洋二十元除各銀行號由本廠逕發外省城及安東各商號紅利由各總商會轉發各縣股東紅利由各縣公署轉發卽希持紅利摺前往領取爲荷

丟失地照作廢

據綏敝人於吉林賓淸縣四區中興堡領荒地半方東至王玉恆西至劉德財南至徐乘林北至李輔臣因先年被匪丟失此次登報聲明之後無論該與何人手內均作廢無效況蒙縣公署決予照章補照合併聲明

失照人王慶寬啓

遼陽縣地方儲蓄公會謹啓

啓爲通告事本會於四月五日開全體股東經衆議決僉以爲地方財團不可取消並財政廳亦決不能與批准但股東中或以其他關係因需欵孔極又不可免強附和因釆一活動辦法如有實在抽股者准其抽股者每股發還奉小洋票四十四元但抽股務於本月二十日以前來函或親自到會聲明俟五月初一日時看抽股之多寡如在少數卽一次發還如在多數仍須按現欵計成均勻發給所餘之項酌量緩期由五月一日照二分生息倘四月二十日前不到會聲明以默許不抽股論除發通告外特此登報聲明

有願購買街基荒地者注意

本公司在江省肇東縣界價領荒地六萬餘晌坐落距縣東北七八十里東南蘭西東北幸岡西北安達相距均約七八十里位於適中地點質肥沃水法佳良堪稱佳壤經本公司選擇平原勘設街基名之曰東安鎭西距中東路五里木站僅三十里交通尤屬便利並由本司首先提倡修蓋房間開設燒鍋生理稟請綏海鎭守使署撥隊塡紮以資保護藉廣招徠現經售出荒地兩萬餘晌一經耕種莫不交口稱讚未及二載已是阡陌連亘閭閻相望矣本公司爲興通地面計所有荒地街基擬再特別賤價出售用資提倡而有發展生荒每方賤價哈大洋由五百四十元至三百六十元街基分甲乙丙三種每號計九百方丈（甲）七百三十元（乙）五百四十二元（丙）三百六十元有願購買者請至甜草崗本公司面議可也倘能介紹代售荒地滿十方者酬地一方街基亦同大好良機幸勿交臂失之

駐甜草崗墾牧公司謹啓

聲明作廢

敝人原領荒地一段經官家發給第三號大照一張計地七百三十六晌九畝三分坐落靑岡豐財社一楊才燒鍋屯於舊曆三月廿五夜間被盜竊去皮衣多件並地照一張除呈報官署外特登報端聲明作廢

靑岡縣楊集山謹白

滿鐵

大連開 周水子 金州 普蘭店 瓦房店 熊岳城 大石橋 海城 湯崗子 鞍山 遼陽 蘇家屯 奉天到 奉天開 鐵嶺 開原 昌圖 四平街 公主嶺 長春到

長春開 公主嶺 四平街 昌圖 開原 鐵嶺 奉天到 奉天開 蘇家屯 遼陽 鞍山 湯崗子 海城 大石橋 熊岳城 瓦房店 普蘭店 金州 周水子 大連到

大衛車 奉天到了

滿足購者之慾望的

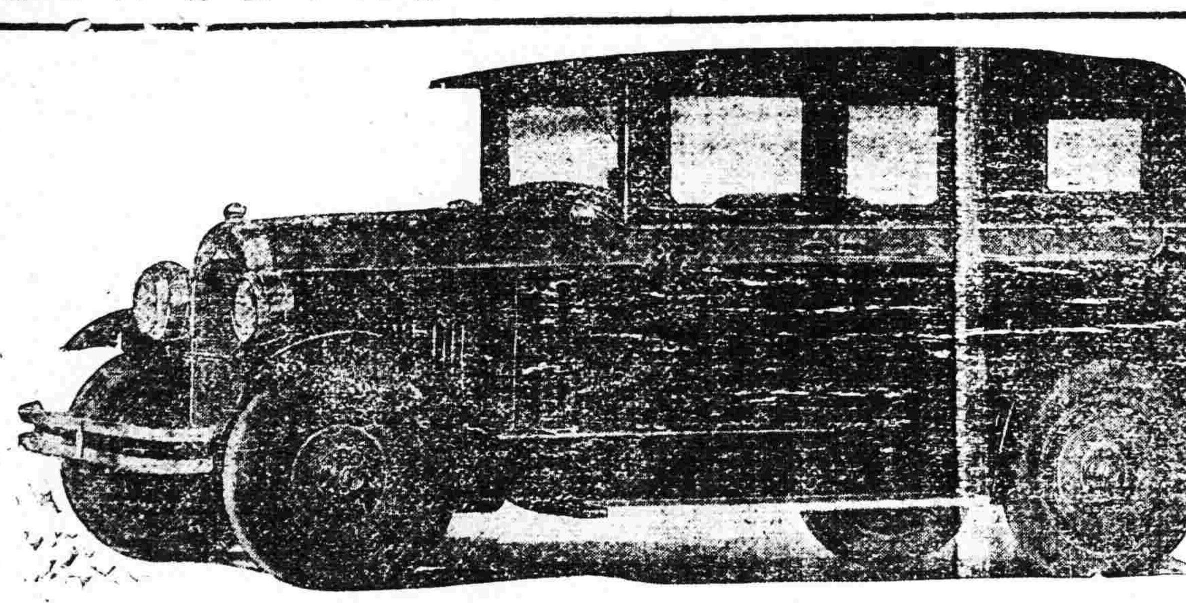

此車特點 裝璜美麗 坐位寬濶 乘者舒服 機械堅固

DAVIS

汽缸六個 節省汽油 耐用常久 二三十年 用之如新

奉天南市場 多小公司啓 中國電話一八六三號

華爾登手表眼鏡公司

◎新到鐘表眼鏡價目表

六號一四開金卡手表 一六元 黑夜明懷 二元

六號十年夾金卡手表 九元 白鋼卡懷表〇 二元

六號十年夾金工手表 四元 四號白鋼卡懷表 三元五

六號白銀卡手表 八元 金絲腿水晶眼鏡 四元

六號白銀工手表 四元五 博士架吒力克又 二元

六號的鋼卡手表 七元 西洋方打鐘 四元

六號白鋼工手表 三元 花樣繁多不及細載

外埠函購每只另加郵費弍角

開設奉天小西邊門裡

硫化染料、硫化曹達、工業藥品、各種販賣

奉天大西關 三井洋行

電話中一、一五五號 日二二二番五九〇番

本行現到大批(勒人)
JUGECT牌(又名法國賽)
最新式脚踏車及二輪自動車
該車于全世界最負盛名每于
長距離賽會中無不奪得錦標現因
初此到奉爲酬諸君惠顧起見價碼
格外克己如蒙惠臨參觀無任歡迎

BOIXO FRERES

東三省總經理
三經路孫督
軍花園後身

暫借中電話一四〇〇號 日電話一三七四號

各國自轉車

批發零售商

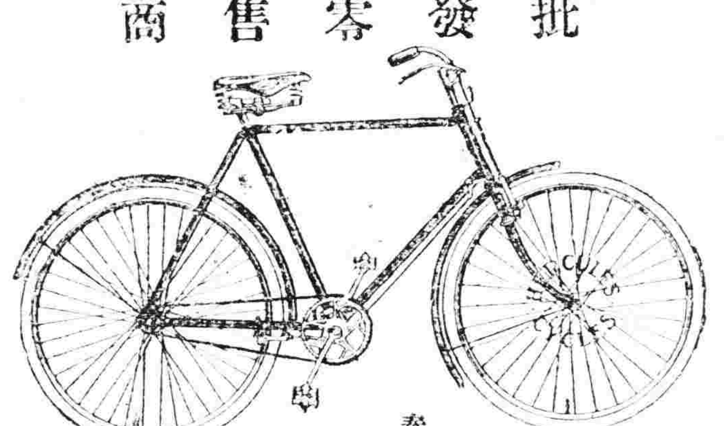

陸軍、警察、滿鐵諸官衙署御用

奉天春日町 松永商會

電話三四一一番 五二一一番 替口座大連八三三番 奉天私書函九六號

株式會社大連機械製作所奉天支店

水道及瓦斯用。鑄鐵管一切並鑄鐵鑄鋼製罐。鐵道車輛諸機械。器具製作販賣。鐵工。修繕包辦

奉天西塔大街三丁目電話長二〇三番 振替大連七二一番

文鳥香皂

最新理化學
應用經濟的
優良製品也

總代理店 寺庄洋行

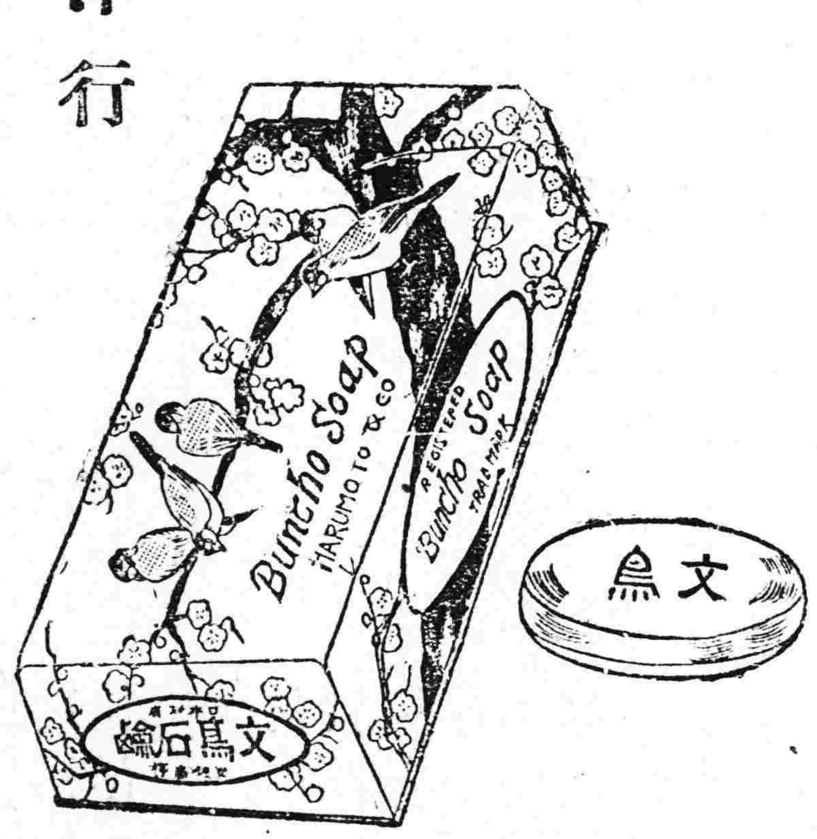

電報掛號二四五〇

中國電話二〇六號 日本一七九〇號

歷經奉西先進各國專門化驗所化驗及格，發給證書，並經全國各鐵路，各船塢碼頭，各礦廠，等所重要工程，以及津滬各國工部局購用有年，無不交口稱讚，足見本公司洋灰，成色優美無匹，本公司並造各種花磚 大小舖地缸磚，各種房頂瓦，脊瓦，洋灰溝管，電桿等等，貨品繁多，不及備載，如蒙賜顧，請到本所，或各埠分銷處，接洽無任歡迎。

啓新 唐山 馬牌 洋灰

奉天小西關大什街北路東 啓新洋灰股分有限公司東部總批發所謹啓

奉天大東關 大東醫院

入院隨時應需

前在日本紅十字會病院勤務 院長 森川千丈 醫員 章琴詩

電話日一三四六番 中一三三五號

東三省官銀總號廣告

本銀號資本總額奉大洋二千萬元東省重要地點及京津中各地均設有分號及通匯機關專辦匯兌押匯抵押放欵貼現放欵保證放欵以及收受定期活期各種存欵并設有倉庫以備堆存押欵貨物利息匯水無不公允辦事手續異常敏捷凡蒙惠顧無任歡迎茲將總分號營業要目列載於後

●甲匯兌 本大洋匯兌券免費通匯地點

奉天 東豐 通遼 通化 興京 綏中 柳河 寬甸 洮南 彰武 新立屯 新民 法庫 興城 蓋平 遼源 公主嶺 山城鎮 開原 范家屯 北鎮 盤山 西安 海龍 本溪 台安 鳳城 錦西 西豐 海城 臨江 輝南 岫岩 遼陽 黑山 錦縣 義縣 [illegible]

上列地點匯水一元

●乙押滙 辦理押匯各地點 [illegible]

●丙各種放欵 總分各號均可商作放欵

●丁各種存欵 收受定存活存各地點

●戊倉庫 設回倉庫各地點 奉天 營口 公主嶺 海城 長春 哈爾濱

奉天萬芝堂茸蓡莊

蓡茸補腎丸

此藥專治男子先天不足後天虧損少年破身太早房勞過度腎虛腎寒精冷如氷不能種子陽痿不興興而不久夢遺滑精腦髓空乏腰痛耳鳴精神短少自汗骨蒸以及婦女經脉不調赤白帶下下元虛冷久不孕育等症服此藥添精種子壯陽補腎大有奇功每匣現大洋一元一打拾元整

立止咳嗽藥

專治男女老幼諸般咳嗽不論年深日久虛損勞傷咳嗽吐血痰中帶血傷力咳嗽肺虛痰喘睡臥不安飲食少進內傷外感肺經不清此藥善能止咳定喘養血清痰能補能和能清能散管保去根永不再犯立見功效每付現大洋四角拾付三元五五付一元八角

神效虎骨酒

專治腰腿疼痛手足麻木半身不遂五勞七傷服此酒神效每大瓶現大洋二元中瓶一元

開胃止痛丸

專治男婦心胃疼痛胸膈脹滿飲食無味嘔吐惡心寒積肚痛等症服之甚效每付現大洋參角每拾付二圓五角五付一元三角

雙合化痞膏

專貼男婦諸般積聚心胃疼痛胸膈滿脹氣逆不舒泄瀉痢疾遺精痞氣腰腿疼痛手足麻木小兒食積痞塊下墜脫肛肚腹疼痛常貼此膏化痞消積速效每貼現大洋四角

牛黃上清丸

專治上焦風熱痰火內發言語繁亂或頭眩暈咽喉不利風寒身痛聲塞不通口燥舌乾四時瘟疫眼目赤腫耳鳴等症服之神效每大盒現大洋一元小盒五角

保胎健母丸

專治婦人患墜胎者或一次二次或受孕之後久服此藥萬勿墜胎之患誠爲保胎之良藥每匣現大洋一元

宋氏救喉散

專治咽喉諸症單蛾乳鵝喉瘟痧症毒纏喉花柳攻喉或腫破爛水漿不進吹之立見功效每大瓶現大洋陸角小瓶參角

總號奉天省城大西關路南分號商埠北市場萬芝堂謹啓中國電話壹千壹百四十三號

此藥各埠均有代售外埠函購郵費自備